大公報

Ta-Kung-Pao
842 Hennessy Road
Hong Kong

督印人費彝民
第二萬六千八百三十七號
地址：香港軒尼詩道三四二號
電話總機：七二八二一一一至四
港聞課：七二二四四四 七四五〇四二
經濟課：七二三九六六
廣告課：七二八二一五
今日出紙三大張 零售港幣三毫
香港有利印務有限公司承印

黃華電賀不結盟外長會

重申我國堅決支持其獨立自主維護和平政策 衷心希望會議為促進第三世界團結作出貢獻

【據新華社北京七月二十五日電】中華人民共和國外交部部長黃華七月二十四日打電報祝賀不結盟國家外長會議的召開。

電報說，許多年來，不結盟運動堅持反對帝國主義、反對新老殖民主義、反對霸權主義、反對一切形式的外國統治，在國際事務中起着日益重大的作用。中國政府和中國人民堅決支持不結盟國家所奉行的獨立自主、維護和平和不結盟的政策，堅決支持它們反帝、反殖、反霸和反對一切形式的外國統治的正義鬥爭。同廣大的第三世界國家和人民一樣，中國人民堅信不結盟運動將在反對外來干涉和反對分裂的鬥爭中繼續團結前進。我們衷心希望這次會議將為促進第三世界團結、為反對帝國主義、新老殖民主義、種族主義、猶太復國主義和霸權主義的鬥爭作出積極貢獻。預祝會議成功。

在不結盟外長會開幕式上演說

鐵托抨擊蘇古干涉非洲 號召不結盟國抵制霸權

指出有人在非洲搞附屬集團破壞不結盟國團結

【路透社、合衆國際社南斯拉夫·貝爾格萊德二十五日電】南斯拉夫總統鐵托今天不甚掩飾地抨擊蘇聯和古巴干涉非洲，並號召不結盟國家抵制日益增加的暗中破壞活動企圖。

他在五天不結盟部長會議的開幕詞中發出號召。許多外交家擔心可能會引起激烈的唇槍舌戰。

他說，現在反對不結盟運動團結一致的壓力已經加強。對於企圖在不結盟世界——主要在非洲——的重要地區建立新形式的殖民主義或附屬集團，外國勢力和統治，我們是見證人。

我們應該團結一致抵制這類勢力。

八十六歲的鐵托總統不僅僅譴責帝國主義和新殖民主義，而且還譴責霸權。

鐵托受到八百多名代表熱烈鼓掌歡迎，他說不結盟國家原設法和平、民主地解決目前爭端的時機已經成熟。

他說「強權政策、堅持恐怖的武器競賽，加重現有的困難處境和危機，甚至促使全面的武裝干涉，這一切，都在重新威脅着和平，我對這些是很關心的。」

各種跡象表明，我們已經到達危險的十字路口，這時候不結盟國家在國際關係中需要採取更加有力的行動。

鐵托回憶十七年前，在貝爾格萊德舉行第一屆不結盟國家首腦會議時說，它的政策已經證明是成員國維護獨立的有效武器。

他說，實質上，不結盟的政策是針對帝國主義、新殖民主義、種族主義和一切形式的外國統治和剝削。

它是針對強權政治，政治和經濟霸權和各種形式的外來干涉和依賴。

他要求結束在非洲的殖民主義和種族主義殘餘，以色列軍隊撤出所有佔領的阿拉伯領土，實現巴勒斯坦人民自決權利、建立他們自己的國家。

【路透社貝爾格萊德二十五日電】南斯拉夫總統鐵托今天就蘇聯和古巴介入非洲，向不結盟國家發出沒有什麼掩飾的警告，並說，大國是對和平的威脅。

鐵托總統向不結盟運動外長開幕會議發表的基調演說，受到長時間的持續的熱烈鼓掌。外長會議預定舉行五天，有八十六個會員國參加，會議可能出現暴風雨般的場面。

這個基調演說反映出許多不結盟國家對下列情況的深切關注：古巴在蘇聯的支持下，力圖把不結盟集團分成所謂進步派和穩健派，而進步派是指莫斯科的。

鐵托總統譴責任何一種宗派主義和意識形態的分裂，「而不管其背後隱藏着什麼口號」，這顯然是暗指古巴所謂不結盟國家是共產黨國家的天然盟友的說法。

外長會議在確定議程和解決技術性問題後，將於明天起開始主要的工作，在全體會議上進行公開辯論，並在政治和經濟委員會上進行秘密討論。

偕同夫人杜致禮、女兒楊又禮

楊振寧抵北京探親訪問

有關負責人岳岱衡張文裕等熱烈歡迎

【本報訊】北京二十五日消息：美籍物理學家楊振寧博士偕夫人杜致禮及女兒楊又禮，二十五日乘飛機到北京進行探親、訪問。有關方面負責人岳岱衡、張文裕二十五日會見楊博士一家，表示熱烈歡迎。圖為岳岱衡（右一）、張文裕（左二）與楊振寧（右三）、杜致禮（左一）親切談話。右二為楊振寧的女兒楊又禮。

（中國新聞社傳真照片）

鄧小平昨天會見美國作家蔡爾茲

並回答客人提出的問題

【新華社北京七月二十五日電】國務院副總理鄧小平今天上午會見美國專欄作家馬奎斯·威廉·蔡爾茲和夫人。

七十五歲的蔡爾茲先生和夫人是第二次來中國訪問。會見時，鄧小平副總理同他們進行了友好的談話，並回答了他們提出的問題。

會見時在座的有外交部新聞司司長錢其琛等。

日石油地質訪華團 曾訪廣東三水油田

日購買中國焦煤卅萬噸 對華輸出挖土機建築機器

【本報訊】東京消息：據《朝日新聞》報道，以宮崎仁為團長的日本海洋石油地質訪華團，最近在對中國的訪問中，曾到達廣東三水縣，訪問三水油田。

該報說，該團自六月二十八日起訪問中國各大油田，包括了大港、勝利、三水（廣東省三水縣）等油田及渤海灣、南海地區的石油開發情況。

【合衆國際社東京二十五日電】日本工業界人士今天說，日本已同意購買三十萬噸中國焦煤，離岸價格為每噸四五點一五美元，八月至十二月載運。

買主包括八家主要日本鋼鐵製造者和八家煤氣和焦煤公司。據該人士說，其中十七萬五千噸是洗煤。

【法新社東京二十五日電】今天宣佈的消息說，日本一家主要的機械公司川崎重工業公司將向中國輸出價值約一千一百萬美元的一百五十八台挖土機。

該公司說，它已同中國國家機械進出口公司簽訂合約。

【合衆國際社東京二十五日電】日本神戶製鋼所今天說，它收到中國一份二千萬美元的訂單，訂購建築及土木工程機器。神戶製鋼所的總裁高橋說，這份訂單大約包括四十架打樁機、二十輛起重貨車及三至四架電鏟土機。高橋說，這些機器將用於建築上海市郊的鋼鐵聯合工廠。神戶製鋼所今年派了一個代表團到北京，洽談向中國出售機器的事宜。

緬文化藝術團 離北京赴廣州

【新華社北京七月二十五日電】由緬甸文化部藝術局總局長欽貌紐博士率領的緬甸文化舞蹈音樂團結束了在北京的訪問，今天上午乘飛機前往廣州。到機場送行的有對外友協副會長林林、文化部藝術局負責人關鶴童，以及首都文藝界代表。

緬甸藝術家在京期間共演出了四場，受到首都觀眾的熱烈歡迎。他們還參觀了北京舞蹈學校、四季青人民公社，同東方歌舞團舉行了聯歡，並遊覽了名勝古迹。

美續禁止高官訪蘇

助理房屋部長蘇京之行亦取消 國務院將逐宗研究 包括萬斯之行在內

【合衆國際社華盛頓二十三日電】美國國務院今天普遍禁止美國高級官員將來訪問蘇聯，直至華盛頓與克里姆林宮之間的關係改善時為止。

國務院發言人卡特第三說，根據這項新政策，美國助理房屋部長西蒙斯訪問蘇聯的計劃，已被正式撤銷。

發言人說，所有這類活動目前正在進行研究，「而在逐宗的研究完成以前，我們會推遲所有的上層訪問」。逐宗研究大概將包括國務卿萬斯今後訪問的可能性。

西門斯之行是最近若干星期所取消的第三次美國上層人士的訪問。

高校入學考試結束 現正進入評卷階段

方毅劉西堯雍文濤曾到試場視察

【據新華社北京七月二十五日電】一九七八年全國高等學校招生統一考試勝利結束。近六百萬名應屆高中畢業生和知識青年參加了這屆考試。

這次全國高等學校招生統一考試，於七月二十日開始，七月二十二日結束。考試期間，適逢酷暑高溫，設置在全國各地的數以千萬計的考場，大都採取了防暑降溫和醫療保護措施。全國各地的考生，在同一時間精神飽滿地進入考場應試。中共中央政治局委員、國務院副總理方毅，七月二十一日上午視臨北京第三十五中學考場，視察數學考試情況。教育部部長劉西堯、副部長雍文濤等也在考試期間到北京市的一些考場，了解情況，指導工作。許多省、市、自治區以及地、縣的負責人，都深入考場勉勵考生。地處鄂西山區的湖北鄖西縣，高考前幾天山洪爆發，使七個考場的交通阻塞。中共鄖西縣委採取緊急措施，組織羣衆疏通公路，發動專人用背簍將試卷按時護送到各考場。各地財貿、衛生、交通戰線，都大力支援高考，優先解決考生的住宿、乘車和飲食等方面的問題。

在去年高等學校招生制度改革的基礎上，今年實行了全國統一試題、統一時間考試，使招生制度進一步完善。

目前，全國高等學校招生考試正進入緊張的評卷階段。

五大學聯開研討會 研究外國教育問題

取其所長以促進我國教育事業

【中國新聞社北京七月二十五日電】由北京師大、上海師大、吉林師大、河北大學和華南師院五所高等院校外國教育研究室（組）聯合召開的首次外國教育學術討論會，最近在北京舉行。

教育部副部長高沂出席會議並講了話。他說，各國教育有其長處，可供借鑒，以促進我國教育事業的發展，這是一項重要的工作。

他希望各校共同協作，制訂出外國教育研究的規劃，有計劃地積極開展研究工作。

柯柏年昨會見美教授伯利納

【新華社北京七月二十五日電】中國人民外交學會副會長柯柏年今天下午會見了美國布蘭代斯大學教授約瑟夫·伯利納和夫人，同他們進行了友好的談話。會見後，柯柏年副會長設宴招待了他們。

伯利納教授是應中國人民外交學會的邀請前來我國訪問，於七月二十四日抵達北京的。

山東發現特大鑽石

重一五八卡拉 光采奪目

女社員在田間發現獻給國家獲獎金三千元 華主席命名「常林鑽石」 科學家說發現有重大意義

【中國新聞社北京七月二十五日電】我國發現一顆特大的天然金剛石，華主席已命名它為「常林鑽石」。這顆金剛石重一百五十八點七八六〇克拉，色質透明，呈淡黃色，並具有金剛光澤，光彩奪目，是迄今我國發現的最大的一顆天然金剛石。它在世界上也是罕見的。

這顆罕見的大金剛石，是一九七七年十二月二十一日，由山東省臨沭縣岌山公社常林大隊女社員、共青團員魏振芳在田間深翻整地時發現的。她發現這顆大寶石後，同全家商量決定，把它獻給英明領袖華主席，獻給國家。

中國科學院組織有關研究單位對這顆大金剛石進行了全面鑒定。鑒定認為，這顆金剛石發現在太平洋西岸我國的深大斷裂帶上，對於地球科學的研究，尋找原生礦，以及研究天然金剛石形成的環境等，都具有重要的意義。

中共臨沂地委、臨沭縣委、岌山公社黨委為了表彰魏振芳拾寶不昧的高尚品質，在公社駐地召開了有近千人參加的慶祝大會。會上，獎給魏振芳人民幣三千元，並安排她當了工人。同時，獎給常林大隊二十四馬力的拖拉機一台。

在萬惡的舊社會，貧下中農誰要發現了寶石，誰就要大禍臨頭。一九三七年，附近郯城縣羅家莫町一位貧苦農民拾到一顆金剛石，被偽鄉長搶走，以後又被漢奸奪去，到頭來，又落到了日本侵略者手裏。今天，魏振芳拾到一顆寶石獻給國家，得到崇高的榮譽。

資料

早在公元前的許多童話中，就流傳着有關天然金剛石的神奇故事。從十六世紀起，世界各地都把發現的特大金剛石（一百克拉左右），當作貴重的奇寶予以記載。根據記載判斷，不久前在我國山東省臨沭縣發現的「常林鑽石」，是世界上罕見的特大金剛石之一。

金剛石是目前已知的最硬的物質。全世界天然金剛石資源主要在非洲，儲量有限，尋找礦床極為困難，開採工作又十分艱巨，適合工業的天然多晶體金剛石和有希望作為特殊用途的天然單晶體金剛石十分稀少。【據新華社】

越當局製造新難僑

東興等口岸前聚集數千人 我代表指責越進一步迫害華僑

【據新華社河內七月二十四日電】中國駐越南大使館代表七月二十四日在中越雙方關於中國派船接運難僑的談判第十九次會議上發言，揭露越南當局最近繼續迫害和驅趕華僑、製造新難僑的行為。他還指出，談判至今沒有取得任何積極成果，越南方面應當對此承擔全部責任。

他說，最近，中國廣西、雲南公安部門決定嚴格執行關於邊境管理的規定。越南方面對此卻散布謠言，說什麼中國方面「關閉口岸」，這完全是別有用心的污衊和捏造。必須嚴肅指出的是：中國方面重申邊境管理的規定之後，越南方面不但不予以合作，反而用種種手段繼續把沒有辦理回國手續的華僑趕到邊境，強迫他們回國。目前在東興、友誼關等口岸關卡前，聚集了數千名華僑。他們被日晒雨淋，食宿無着，不少老人、婦女、兒童，病困交加。這完全是越南方面製造的新難僑。他還指出，現在向中國大使館領事部申請回國的華僑日益增多。這正是越南當局採取種種手段進一步迫害和驅趕華僑的結果。

他說：「越南當局必須停止對旅越華僑進行歧視、排斥、迫害和驅趕的行徑，保障旅越華僑的正當權益。」

風暴威脅台灣

「芸蒂」和另一股低氣壓集結在高雄和花蓮海外

【合衆國際社台灣·台北二十五日電】台灣中央氣象局今天發出警告說，一股風力正在加強的熱帶低氣壓，正威脅台灣。

這股低氣壓可能會發展成為一股力量較小的颱風。今天下午二時（標準時間六時），它集結在東經二十點四度及北緯一一五點八度之間，大約在台灣南部高雄西南偏西三百五十三英里（五百七十公里）的地方。「芸蒂」集結在台灣東岸花蓮東南偏東八百一十八英里（一千三百二十公里）、東經二十點九度及北緯一三三點三度之間的地方。

下月用新節目時間表 北京擴大對台廣播

逐步增加台灣情況的報道評論

【中國新聞社北京七月二十五日電】中央人民廣播電台對台灣省廣播，自八月一日起實行新的節目時間表。按照新的廣播節目時間表，全天播音二十小時四十分，設置《新聞》、《簡明新聞》、《我們的祖國》、《學習》、《對台灣國民黨軍政人員廣播》、《親友信箱》、《閩南話廣播》、《客家話廣播》節目和文藝廣播節目。

《新聞》和《簡明新聞》節目，除了報道國內、國際新聞外，要逐步增加台灣情況的報道和評論，以及國際問題的評論。

《我們的祖國》節目，每次十五分鐘，每天八次。通俗形象地介紹祖國的社會主義制度、有關政策，建設的重大成就，人民生活、農村面貌變化、城市建設、兄弟民族情況、英雄模範人物和革命故事、風光名勝和文物古迹等。

《學習》節目，每天四點十分到四點二十分播出。介紹馬克思列寧主義、毛澤東思想的一些基本原理，播送一些通俗講解和體會文章。

《對台灣國民黨軍政人員廣播》節目，每次由十分鐘增加到十五分鐘，每天六次。介紹中國共產黨的革命統一戰線政策，對國民黨軍政人員「愛國一家」、「愛國不分先後」、「來去自由」的政策，報道原國民黨起義、投誠、俘虜人員在大陸上工作、生活的情況，此外，還增加了對蔣海空軍人員起義的獎勵規定、聯絡辦法和《安全通行證》的廣播，關於中國共產黨、中國人民解放軍的性質、歷史和新面貌的介紹，加強對蔣幫賣國、實行法西斯反動統治罪行的揭露。

《親友信箱》節目，每次由十分鐘增加到十五分鐘，每天五次。除向在台灣的國民黨軍政人員廣播他們在大陸上的親友給他們的書信、講話和尋人啟事外，增加他們家鄉面貌的介紹，播送家鄉音樂和歌曲。

《閩南話廣播》和《客家話廣播》節目，除了報道、介紹普通話節目中共同性的重要內容外，增加現在祖國大陸生活和工作的台灣省籍同胞情況的介紹，和台灣同胞祖籍地區閩南、梅縣地區的情況介紹，選播閩南地區有特點的、為台灣同胞喜聞樂聽的文藝節目，和改編後的台灣民歌。

文藝節目，每天總計五小時左右。增加祖國優秀的傳統文藝作品，每星期六晚上二十點到二十二點，為台灣同胞舉辦周末文藝晚會。

真補酒
（原名鹿茸眞補酒）
生精補血 健腦强身
國貨公司 酒行均售
經銷處：華盛國產藥酒公司
電話：3-442320

富宝 FICHET-BAUCHE
一百五十餘年防盜經驗，精心設計，製造及安裝無數
銀庫 防盜系統 高級夾萬

歡迎垂詢
總代理
REDISECURE 丽的保安
麗的呼聲保安設備系統部
香港麗的呼聲大廈地下
電話：5-270321

大元置業有限公司啓事

本公司董事會茲宣佈截至一九七八年三月卅一日止年度本公司之除稅後綜合純利為四百八十八萬三千三百二十四圓，比較上年之數增加約一百分之一百零七點一。董事會將於一九七八年八月廿五日召開之股東年會內建議開派截至一九七八年三月卅一日止年度末期股息每股五仙半連同已派中期股息每股五仙半計算本公司該年度共派股息每股十一仙此數比上年度增加約一百分之廿九點四。

本公司將於一九七八年八月十二日起至八月廿五日止（首尾兩天在內）暫停登記股票過戶。

承董事局命 董事兼秘書 王明遠啓

日對蘇防務問題引起紛爭 統合幕僚長栗栖被迫辭職

他曾表示日本受突襲時前線統帥可以自採行動

最近因蘇軍演習問題與民職官員發生意見分歧

【路透社、合衆國際社、法新社東京二十五日電】據此間今天宣佈，日本統合幕僚會議主席栗栖弘臣將軍在就日本防衛問題發表一系列坦率的議論後，已辭去他的職務。

日本防衛廳長官金丸信在記者招待會上說，這項辭職已獲日本首相福田赳夫批准，並將於星期五的一次內閣會議上正式通過。

五十七歲的栗栖最近說，前線司令員在日本受到突然襲擊時可以獨自行動。栗栖的職務相當於美國的參謀長聯席會議主席。

但根據日本法律，軍隊行動原則上只有在首相經過國會批准後，才能進行。

栗栖的辭職在東京被視為實際上的罷黜。栗栖曾說，日本應該考慮擁有核武器作為威懾核力量。

金丸信說，栗栖未得政府認可，對軍隊行動發表的言論，是容易令人誤解的，也是不適當的。

栗栖將軍上月曾公開說，蘇聯已在太平洋北部四個島嶼之一進行大規模演習。日本宣稱這些島嶼屬於日本，但自從第二次大戰以來，它們已被莫斯科佔據。

防衛廳民職官員說，沒有證據證實蘇聯人曾否在這些島嶼上進行演習。

內閣已批准讓高品武彥將軍取代栗栖的職位。高品武彥現時是自衛隊地面部隊的幕僚長。

據報防衛廳很多軍官對栗栖的被逼辭職，表示震驚及遺憾，因為很多軍官都抱有與他相同的見解。

日本銀行放棄支撐 東京美元又創低點

昨天兌日圓僅為一九五點五〇

西歐美元續被拋售進一步下降

【合衆國際社東京二十五日電】今天，在東京外匯市場上，美元對日圓的匯率繼續下瀉。市場上差不多全在拋售美元。美元以一九五．五〇日圓收市，在收市前數秒鐘，美元跌至一九五．三〇日圓的戰後新低價。開市時，美元便跌至一九七．八〇日圓。這個匯率已比以前的最低價一九九．〇〇和昨天收市時的一九九．一〇低得多。隨後，美元繼續下跌，而且沒有回升的迹象。

市場人士說，日本銀行只買入小量的美元（估計為一億美元左右），以表示支撐美元。日本銀行一位高級人員說，觸發美元拋售，是由於有消息傳出，石油輸出國組織已經達成一致意見，在石油出口上放棄使用美元標價，而改採一籃子貨幣標價的制度，以避免外匯損失。

美國財長安東尼．索羅門昨天說，世界貨幣系統中美元儲備角色的任何改變，都不會消除美國的國際收支問題。據報道，這個談話也是造成美元下瀉的一個原因。

【合衆國際社倫敦二十五日電】尾隨東京美元進一步大跌後，蘇黎世的美元價格又跌至另一次新低點。

在東京，日本銀行顯然已縮手，放棄支撐美元的努力。美元收市價已跌至戰後最低點一九五點五〇圓。星期一它已跌破了二百大關。

市場人士說，不斷的拋售壓力迫使日本銀行放棄大量收購支持美元的努力。

在蘇黎世，美元開市價從星期一的收市價一點七七三七五法郎跌至一點七七一五法郎。

在巴黎，美元從四點三九五〇〇法郎跌至四點三九〇〇法郎，這是一九七五年十一月十三日以來的最低點，當時為四點三八法郎。巴黎《費加羅報》第一版的社論說，美國的行為像西方世界的壞青年。通貨膨脹開始大幅度上升，今年的外貿赤字將達三百億美元……使流通全世界的大量美元，在市場中倒流。發表不利的統計或石油輸出國組織的威脅，都足以使任何人在吃苦頭之前就把手中的美元脫手。

在倫敦，英鎊從一點九二七五美元升至一點九三七〇美元，升了將近一分。在米蘭，美元從八四二點五〇跌至八四二點二五里拉，是一九七六年十月以來的最低點。

在法蘭克福，美元受到的壓力曾經一度緩和，開市價從二點〇三九五升至二點〇四〇五馬克。在布魯塞爾也一樣，從三三點六二法郎升至三三點六四，在阿姆斯特丹從二點二〇六〇荷盾升至二點二〇八〇荷盾。

英船塢工人採取罷工行動 三核潛艇無人維修難動彈

當局昨已下令海軍人員接管被困核潛艇

各行業罷工蔓延 卡拉漢的司機亦怠工

【合衆國際社倫敦二十五日電】政府今天說，它已下令海軍人員接管目前被罷工船塢工人困於蘇格蘭西部法斯萊恩海軍基地的核潛艇「報復」號。

國防大臣弗雷德．馬利告訴議會，「海軍人員明天（星期三）將接管該潛艇，配備人員，指揮活動以使它的工作得以繼續。」

他後來又說：「我們有一個為（北約）同盟履行自己義務的明晰的責任。」「我們不能讓一場勞工糾紛主宰了這個國家的國防政策。」

【美聯社倫敦二十五日電】今天，當蘇格蘭船塢工人拒絕維修英國「北極星」核潛艇時，英國議會一位憤怒的議員說，「一小撮人」正在劫持國家，勒取贖款。

英國只有四艘核動力潛艇，每艘配備十六枚「北極星」導彈。在北大西洋公約組織對付蘇聯和華沙條約的核阻遏力量中，這些潛艇構成重要的一環。

但是，由於這些潛艇在一次工資糾紛中被「列入黑名單」，四艘「北極星」潛艇中的三艘要留在港內，動彈不得，另一艘「果斷號」則要留在海上，而它亟需維修的時限已經過了。這些都是國防部發言人透露的消息。

這次工資糾紛牽涉到蘇格蘭兩個地方（法斯蘭和羅西斯）的船塢工人，總共兩千名船塢工人在這次全國性工資糾紛中，拒絕為上述潛艇進行維修。

有十八萬三千名各個行業的民事人員介入這次工資糾紛，其中包括船塢、工廠和政府其他部門的僱員在內。

今天，在參加抗議行動的政府工作人員中，包括有首相卡拉漢的司機。他們已於中午把首相的黑色座車駛離唐寧街十號，駛回政府車場，作為怠工行動的一部分。

由於其他內閣大臣的司機也響應請願，大臣們下午將要步行上班、下班。倫敦共有六千公務員下午停工，而他們的工會領袖則到下議院去對議員做遊說工作。

這些工會正圖加新一成以上，即超過卡拉漢工黨政府給七月一日開始的一年前下的限額。

迄今，政府絲毫沒有為解除英國在蘇格蘭海軍基地的核能力受到的威脅做過什麼工作。結果，二十名保守黨議員在下議院發表了一項要求緊急行動的動議。

保守黨議員羅伯特．亞克斯說：「一小撮人使這些潛艇不能進行重要活動以此來劫持國家勒取贖款。同時，唯一在行駛中的北極星潛艇「果斷」號的官兵正繼續執行任務。這樣下去，他們一定會受不了的。」

國防部一名發言人說，如果政府要求，皇家海軍有干預勞工糾紛的「應急計劃」。但他說：「皇家海軍人員至今仍沒有接到採取這樣行動的命令。」

美郵務工人罷工致使郵件堆積

美國澤西城郵務工人進行了四天的非正式罷工，使該城的揀信中心堆滿了郵件。雖然郵務當局辭退了二十名罷工工人和從法庭得到臨時禁令，但罷工仍

西歐黃金收市價

【美聯社倫敦二十五日電】星期二各地黃金收市價（每安士美元計，括弧內為星期一收市價）：

倫敦：一九四．六〇（一九五．〇〇）

巴黎：一九四．〇四（一九六．八五）

法蘭克福：一九三．三六（一九六．三一）

蘇黎世：一九三．八七五（一九五．三七五）

澳洲元兌美元升至年來高點

【法新社坎培拉二十五日電】澳洲元自從一九七六年十一月貶值百分之十七點五以來，今天升至兌美元匯率的最高點。

澳元今天兌美元匯率是一點一五二二，昨天則為一點一四八四。

萬斯談論美蘇關係

最近事件雖使美蘇關係遭挫折

美仍將與蘇商討限制戰略武器

【新華社北京七月二十五日電】美國國務卿萬斯七月二十三日在回答美國廣播公司記者提問時說，「持不同政見者」的行動使美蘇關係遭到了「挫折」，但是美國「將繼續謀求同蘇聯達成一項新的限制戰略武器協定」。

萬斯認為，在這方面進行的談判正在取得「緩慢的、穩步的」進展，「這項條約可以在今年達成」，而一旦達成協議，美蘇兩國首腦就可能舉行一次最高級會議。

在這之前幾天，由於蘇聯當局缺席宣判兩名美國駐蘇記者犯有「誹謗蘇聯電視事業」的「罪行」以及審訊和判處了蘇聯國內的兩名「持不同政見者」，美國國內輿論譁然。美國總統卡特七月十八日決定取消向蘇聯塔斯社出售一台新式電子計算機，並宣佈，今後向蘇聯出售石油生產設備必須取得美國政府的許可證。二十日，蘇聯《真理報》發表文章，指名攻擊卡特此舉是「蓄意惡化同蘇聯關係的方針的又一表現」。當天晚些時候，卡特在一次由電視台轉播的記者招待會上解釋說，美國只是「以非常溫和的方式」表達了美國對蘇聯上述作法的「不快」，「我不是在對蘇聯報深仇」。他說，事實上，他希望繼續進行限制戰略武器會談並加強美蘇貿易。

萬斯在二十三日答記者問時也談到了這個問題。他說：「我的看法是，貿易可以發揮一種有益的作用，而且能夠幫助緩和緊張局勢。我認為，在經濟和技術方面實行制裁的作用是有限的，而且人們在選擇採取這種經濟制裁的時機時必須非常、非常小心。」

紅海地區形勢圖　朱育蓮繪　（原載廿四日《人民日報》）

紅海地區的幕後黑手

最近，紅海地區風雲變色。歐加登的戰火剛剛停息不久，南北也門又在三天之內發生了兩位總統被謀害和處決的驚人事件。薩那的定時炸彈和亞丁的突然政變，使全世界的注意力又一次吸引到了紅海南端的這塊戰略要地。但是，這一幕緊接一幕的驚險演出，究竟誰是幕後的導演人？

國際輿論紛紛指出，那伸向紅海南部的黑手，是從遙遠的莫斯科來的。蘇聯的克格勃，在這裏精心策劃了一件歷史上少見的「一石兩鳥」大陰謀。

控制索馬里的陰謀遭到慘敗之後，蘇聯不但沒有死心，反而加緊了對非洲之角與紅海地區的擴張滲透。它一面調兵遣將，在這個地區增添古巴僱傭軍的兵力，一面又出謀策劃，利用有的國家的內部政治鬥爭，力圖剪除反對屈從蘇聯而主張與周圍國家和解修好的政治勢力，急於在阿拉伯半島南端建立據點，以控制紅海的咽喉。

蘇聯一步一步地加緊在非洲之角和阿拉伯半島南部的滲透擴張，其戰略目的就是為了卡住從波斯灣、紅海地區向西方輸送石油的通道，為將來向西方發動戰爭完成外線包圍的軍事部署。蘇聯海軍頭目戈爾什科夫就曾赤裸裸地說過：「切斷向西方國家輸送軍事和經濟能源的大動脈，是蘇聯海軍的任務之一」。今年五月，這個霸權迷和擴張狂的海軍元帥究竟到紅海之濱去幹什麼勾當？他的神秘之行，同一月之後南北也門的突發事件有何聯系？這是不言自明的。

耿飈舉行告別宴會 訪圭亞那圓滿成功

【據新華社喬治敦消息】耿飈副總理二十二日晚上在圭亞那首都喬治敦舉行告別宴會。

出席宴會的有圭亞那副總理普托利米．里德、大法官約瑟夫．海恩斯、議會議長薩斯．納拉因以及其他高級官員。

宴會在友好的氣氛中進行。宴會廳裏懸掛着中、圭兩國國旗，樂隊演奏了兩國的國歌。耿飈副總理和里德副總理在宴會上都講了話。

耿副總理說，由於圭亞那政府和人民的友好合作和周密安排，訪問取得了圓滿成功。

他說：「在圭亞那這個友好國家中，我們度過了短暫却又難忘的幾天。圭亞那這個『多水之鄉』的美麗景色給我們留下了深刻的印象，而圭亞那人民對中國人民的深厚情誼則更使我們深受感動。」

小肯尼迪在美報撰文 美中正常化時機成熟

重申主張接受中國三原則，要求卡特政府今後數月內真正同中國談判

魯德

美國近事

下一屆的美國總統選舉中，被認為呼聲頗高的民主黨參議員愛德華．肯尼迪，在七月二十三日的《洛杉磯時報》上就美中關係寫了一篇文章，文中強調：「美中關係正常化的時機，從來沒有現在這樣成熟」。他呼籲卡特政府在今後數月內，應認真的同中國進行這方面的交涉。

小肯尼迪在文章中還說，美國不應再像以前那樣，一貫的在東北亞地區選擇中國或日本，而應該通過美中關係的正常化，才能促進美、日、中三國關係。這對亞洲及世界和平都將是重大的接近。

小肯尼迪這篇文章，毫無疑問引起了美國政界的重視，這是因為他是民主黨的有力人物，他的政見常常是報紙上顯著處理的新聞。其次，他今年初攜同一批隨員到過中國北京訪問，與鄧小平副總理及黃華等會談，隨後到各地參觀，為期兩週，這次訪華的結果，他認為，中國將是這個及下一個世紀中不斷增加其重要性的因素的國家。他確信中國將會，也應當成為和平及在國際事務中具有影響力的國家。美國應該採取快而有效的行動，以導致雙方關係的正常化。

不過，他談及美國同中國之間對台灣問題還有分歧。據隨同肯尼迪訪華的成員、哈佛大學東亞法制研究所所長柯恩說：「不過雙方全都同意為了長遠的戰略考慮，必須加強雙方的關係。」

回到美國後，小肯尼迪公開表示，他對於協助促進中美兩國關係正常化，將比以往更加努力。

小肯尼迪認為，自今年以來，中美兩國在經濟、科學、文化等方面的交流有了加強。具體的一個例子是：今年度中美貿易增至差不多是去年的一倍，達到七億美元的規模。第二，中國在石油開採方面獲得美國技術援助的可能性是存在的。

美國中美關係評論家認為，在建立正式關係以前，關係的改善是有限界的，從這一點來看，小肯尼迪提出儘可能早些達成關係正常化的協議。他提出具體的時間表是「明年較早時期」。

為了達成美中關係正常化，小肯尼迪在他這篇文章中再一次表明美國應接受中國提出的斷交、撤軍和廢約三項主張，但同時對美國將來同台灣之間，今後要繼續維持對美、台雙方都有益的各方面的關係。同時美國答允維持台灣的繁榮與和平。他認為中國政府首腦不會反對美中關係正常化同時維持美台關係。

據悉，這個所謂「肯尼迪方式」已成為白宮今後就美中關係正常化進行談判的大體上的「基本線」。華盛頓外交人士說，剩下的問題，不是「如何」，而是「幾時」的時間問題了。

關於這一點評論家認為與卡特政府保持着「粗大管道」聯繫的小肯尼迪，認為美中為實現關係正常化進行真正談判的機會已告成熟，而提倡「數月之內」的限定談判的時間，這被認為美國政府今年夏秋與中國開始具體行動的前兆。恰在此時，明年上半年實現正常化的看法越來越強烈，為此年內美中就各種各樣方式進行接觸的可能性是很強的。

小肯尼迪

北約進行海軍演習前夕 蘇神秘船闖進挪威

侵入挪領海活動船上裝滿新式設備

挪威海軍將其拘留翌日驅逐出公海

【合衆國際社奧斯陸二十五日電】挪威海軍星期一晚上拘留了一艘非法侵入挪威四英里領海非法活動的蘇聯船。這是過去四星期中最低限度七宗類似事件中最新的一次。

該艘「薩拉雅」號蘇聯船的船長說，該船是研究船。一艘挪威魚雷艇的官兵在挪威南端一個不准外國船隻進入的軍事禁區外登上了「薩拉雅」號，並發覺船上佈滿了非常先進的技術設備。

該蘇聯船船長說，「薩拉雅」號進入該區進行海床研究，但因機件故障而拋錨。但該禁區在任何海圖上都標明了的。

該船在星期二早上被押送出公海。

國防部長漢森星期一晚上說，星期四舉行的一次政府會議上，將討論東歐集團最近的犯境事件。

他說，他不很相信這些犯境行動的背後存在着軍事動機。他說：「如果這是一種故意的行動的話，那是由於政治上與心理上的動機。」

當挪威海軍登上「薩拉雅」號時，該船船長說，機房的修理需要四小時。但一名登上該船的挪威工程師說，把那些拆卸了的部件裝回只要一小時。

一些挪威官員相信，這些犯境事件與北約星期二開始的海軍演習有關。

蘇前第一副總理別爾烏辛已去世

【合衆國際社莫斯科二十五日電】蘇聯報刊今天報道，蘇聯前第一副總理別爾烏辛已經去世。他是一個老資格的蘇共官員。一九五七年，在赫魯曉夫上台的權力之爭中，他被革除了領導職務。

據蘇共官方喉舌《真理報》說，別爾烏辛死於上星期六，終年七十三歲。他死時的職務是國家計劃委員會地區計劃和人力的地區分配的負責人。

一九五七年六月，別爾烏辛由於支持莫洛托夫、馬林科夫和卡岡諾維奇的「三頭馬車」，反對赫魯曉夫，在當時的中央委員會全體會議上被降職。

這次會議把他降為中央委員會候補委員，他被革除了第一副總理（部長會議第一副主席）的職務。

百名高妹「昂藏六呎」 齊齊上鏡電視演出

六呎高女與矮女：弗羅絲，正在給六呎高女克勞迪婭．卡特度身，使兩者顯得非常懸殊。當時，卡特小姐與另一百位高女，正在預演，準備為一部兩小時的電視片演出，片名叫《高女寶庫》。所有參加預演的，都是六呎以上的高女。（合衆國際社圖片）

縱橫談

蘇聯插手不結盟運動

本次不結盟會議關係重大

施君玉

不結盟國家外長會議昨天在南斯拉夫首都貝爾格萊德開幕，成員國八十六個，會期五天。

這是貝爾格萊德的一次空前盛會，也是不結盟運動何去何從的一次關鍵性會議。

主要的原因在於有世界上一個國家想把不結盟運動拉到另外的道路上，並且派出馬仔，鑽到不結盟運動中，企圖糾集力量，改變運動發展方向。

這個別有用心、定下特洛伊木馬計的國家，便是蘇聯。

古巴問題成了關鍵

不結盟運動已經存在了近三十年。到了現在，情勢顯得十分緊張，就是因為古巴這個成員國在行動上與運動規章全不符合。

兩年以前的古巴，雖然已經與蘇聯站到了一邊，但是還沒有明顯地表現出它已依附到莫斯科的戰車上。

不結盟國家首腦會議三年一度。一九七六年的會議選擇了古巴首都哈瓦那為一九七九年首腦會議地點。

按照多年來的規定，主持首腦會議的東道國家，就是其後三年的不結盟運動的主席。

要成為蘇聯「天然盟友」

怎知，這個決定作出之後，古巴的行動逐漸露出了原形。

對安哥拉、扎伊爾、埃塞俄比亞、南也門的干涉，以及把大量軍隊駐紮在非洲，在在說明，它是個為蘇聯火中取栗的國家。

不僅如此，就是在準備明年的不結盟運動哈瓦那會議宣言時，古巴也力主將反對霸權主義和一切統治干涉的詞句刪掉。

不結盟運動一直是主張保持「積極的中立」的，與蘇聯結盟的古巴，卻想把運動拉到作為蘇聯的「天然盟友」的道路上。

開除或易地開會

現在，不結盟運動成員國對蘇聯的干涉、古巴的叛賣紛紛發表意見。

運動的創建人之一鐵托（其餘兩人是尼赫魯與納賽爾，均已作古），昨天在開幕詞中明顯地譴責蘇聯對運動的破壞。

有一些國家根本主張將古巴從不結盟運動中開除，有一些國家則認為，就是不予開除，也不能使明年的首腦會議在哈瓦那舉行。

為古巴詭話，說是應當加強「團結」的國家也有，而且在這次外長會議之前已四出活動了。

真團結與假團結

不結盟運動的確應當加強團結。中國外長黃華在賀電中指出，「中國人民堅信不結盟運動將在反對外來干涉和反對分裂的鬥爭中繼續團結前進」。

但是，這裏所說的團結，與默視外來干涉、鼓勵特洛伊木馬計的「團結」，在本質上是完全不同的。

怎樣看待蘇聯對不結盟運動的插手，怎樣處理已經結盟的古巴的問題，將是這一次貝爾格萊德外長會議的試金石。

出版局開書籍裝幀會

討論如何將裝幀提高至新水平

明春在京舉辦全國書籍裝幀藝術展覽

【據新華社北京七月二十五日電】國家出版局最近在北京召開書籍裝幀座談會，討論如何把我國書籍裝幀提高到新水平。

書籍裝幀是對書籍的整體設計，不只包括封面、插圖，也包括開本、版式、字體等內容。發言者認為，書籍裝幀設計是出版工作的重要環節，反映着一個國家的工藝水平和文化水平。我國的書籍裝幀有着優良的傳統，一向很考究、很有特色，不僅受到國內廣大讀者稱讚，也贏得了國際聲譽。由於林彪、「四人幫」的摧殘，我國的書籍裝幀大大落後了，結果形成模式化，面貌單調、貧乏、無生氣、不引人。

到會者指出，現在，該是盡快改變這種狀況的時候了。

大家認為，各個出版單位都要既重視書的內容，也講求書的形式，把裝幀設計的好壞作為衡量是否認真做好出版工作的重要一環。必須堅持百花齊放、推陳出新、古為今用、洋為中用的方針，廣為借鑒，大膽實踐，創造出反映我國現代水平的書籍裝幀藝術。

為了互相學習，交流經驗，鼓勵創新，國家出版局決定明年春季在北京舉辦全國書籍裝幀藝術展覽會。

祁連山下黃河以西商品糧基地

河西走廊墾荒十萬畝

部分已渠路林田配套　種上了小麥等作物

十萬人正在修水庫打井戈壁荒原建起了綠洲村落

【新華社蘭州七月二十五日電】中共甘肅省委調查研究，制定規劃，帶領廣大羣衆努力加快河西商品糧基地的建設步伐。

據有關部門統計，去年以來，河西走廊成片和零星開荒的土地已達十萬畝，其中一部分已實現了渠、路、林、田配套，種上了小麥、蠶豆或綠肥作物。在祁連山下戈壁環繞的荒原上，出現了一些新的綠洲和村落。目前，約有十萬勞動大軍正戰鬥在水利建設工地上，修水庫、打井、整渠道，積極為建設商品糧基地作出貢獻。

河西走廊位於祁連山下、黃河以西，是全國重要商品糧基地之一。這裏土地遼闊，日照長，夏季氣溫高。年降雨量雖然只有四十到一百多毫米，但祁連山雪水和地下水資源豐富，宜農荒地還有一千多萬畝，有發展農、林、牧業的良好條件和巨大潛力。

最近，中共甘肅省委召開了有河西各地、縣負責幹部參加的常委擴大會議，討論研究了加快建設河西商品糧基地的規劃。目前，河西走廊三百多萬人民正為實現這個規劃而奮鬥。

中山廉江增城三縣　鷄鵝鴨飼養量大增

中山養三鳥八十六萬隻增城一百萬隻

【中國新聞社廣州七月二十五日電】廣東著名的「三鳥」之鄉廉江縣，鷄、鴨、鵝飼養量大增長，到六月底，全縣飼養量達四百二十五萬多隻。中山、增城兩縣大力發展早禾鴨，目前兩縣飼養量分別達到八十六萬多隻和一百多萬隻。

廉江、中山、增城三縣一面積極發展集體飼養，興辦社、隊「三鳥」場、養鴨場；一面提倡社員家庭飼養。廉江縣附城公社平均每戶社員家飼養「三鳥」二十九隻。增城除了社員家庭飼養早禾鴨外，社隊辦起了三百六十多個養鴨場。

這三個縣重視科學養鴨。增城縣水鄉三江公社的五十四個養鴨場，飼養的全部是「北京鴨」，從鴨苗投放，到長成二、三斤重的成鴨，只需要六、七十天的時間。中山縣利用珠江三角洲河涌水網養鴨，既節省飼料，又能降低成本。鴨苗放養六、七十天後，一般可以達到三至四斤。坦洲公社放養的良種鴨「松香黃」，每隻有四、五斤重，肉質也比一般品種好。

今年夏糧徵購　超額完成任務

【中國新聞社北京七月二十五日電】到七月二十日，我國今年夏糧徵購任務已經超額完成。各地交售進度之快，質量之好，是近幾年來少有的。

在今年的夏糧徵購工作中，絕大部分地區做到集體用糧留足，社員口糧增加，國家徵購任務完成得又快又好。

曲阜縣委組調查團　為「孔府管家」等平反

縣委半年已親自研究二百五十多件案

【據新華社濟南七月二十五日電】中共山東省曲阜縣委在揭批「四人幫」和「雙打」中，重視羣衆來信來訪，處理了大批積案錯案，改進了幹部作風。

從無產階級文化大革命開始到「四人幫」滅亡前，林彪、「四人幫」曾幾次把黑手伸向曲阜，搞亂了人們的思想，搞亂了黨的政策。一些幹部滋長了官僚主義作風，他們把羣衆的來信來訪看成是「壞人翻案」或「無理取鬧」，採取了漠不關心的態度。有些單位把反映案件的羣衆來信轉來轉去，甚至轉到當事人手裏，使反映問題的人受到打擊報復。有的幹部甚至包庇壞人。因此，一些積案長期沒有得到正確處理，黨的政策不能落實。

在揭批「四人幫」和「雙打」運動中，曲阜縣委建立了信訪領導小組，由一名副書記擔任組長，縣委各部門和各公社也建立了信訪辦事機構。重要案件都由縣、社黨委書記親自動手，按照黨的政策辦理。今年年初以來，縣委負責人親自參加研究和到現場處理的案件已有二百五十多件。

有一批牽涉到成份和歷史結論的案件，過去有些領導幹部不敢沾邊，使受錯誤處理的人長期背着沉重的包袱。原曲阜縣文物管理會有一個職員，解放前在孔府當過小職員，解放後，在土地改革和社會主義教育運動中，他的家庭成份被劃定為中農，他本人歷史上又沒有任何問題。在「四人幫」橫行時，他卻被打成「孔府管家」、地主分子，開除公職，回鄉勞動。縣委和文管會黨組織過去幾次要覆議他的問題，都被誣蔑為「舉逸民」、「搞復辟」，結果問題無法解決。這次處理積案中，由曲阜縣委對他的問題作了全面調查了解，證明那個所謂「孔府管家，地主分子」的結論是毫無根據的，就予以全部推倒，並恢復了他的職務。

縣委把處理來信來訪與深入揭批「四人幫」和「雙打」緊密結合，派出兩個工作組深入到問題較嚴重的單位，發動羣衆揭開階級鬥爭蓋子，嚴肅處理了個別在基層違法亂紀欺壓羣衆的「小霸王」。這樣做的結果，落實了黨的政策，加強了黨和人民羣衆的聯繫。

內蒙古大學蒙古族副教授清格爾泰（中）等研究人員正在研究、解讀契丹文字。（新華社照片）

馬鈴薯專家李景華　育出極早熟薯仔種

比國外「奇迹馬鈴薯」早熟十多天　防止薯仔退化法能使畝產過三千斤

【中國新聞社哈爾濱七月二十五日電】東北農學院副教授、馬鈴薯專家李景華培育成功極早熟馬鈴薯新品種，經多年示範和鑒定，正式命名為東農一〇七三，受到有關部門嘉獎。

東農一〇七三馬鈴薯新品種，從出苗到成熟，只需四十五天至五十天，比國外早熟的、號稱「奇迹馬鈴薯」的成熟期縮短了十至十五天。這一新品種，對於提高單位面積產量，調劑蔬菜季節很有意義。近年來，這個品種已經推廣到吉林、遼寧、上海、四川、安徽等八省市，受到普遍歡迎。

此外，李景華副教授還研究成功了防止馬鈴薯退化問題，在四川彝族地區採用了這一研究成果，種植的馬鈴薯一般畝產可達三千斤，比退化種薯產量高出兩倍多。

哈爾濱夏裝款式多

有旗袍有襟衫直身裙

服裝展銷店內每天顧客盈門

【中國新聞社哈爾濱消息】今年哈爾濱夏季服裝花色多，式樣新，既恢復了受羣衆普遍歡迎傳統式樣的服裝，又大膽地進行了創新。

從今年年初開始，服裝設計部門和銷售部門就廣泛徵求羣衆意見。技術人員設計精心，裁縫工人大顯身手，加工製作出包括三百多個樣式、一千多個規格花色的夏季服裝二十多萬件。其中有旗袍、偏襟女半袖上衣、連衣裙、筒裙、褶裙等。

目前，市商業部門正在哈爾濱第一百貨商店、松花江百貨商店、婦女兒童商店等單位積極組織展銷，以便進一步徵求羣衆的意見，這些商店每天顧客盈門。

春秋晚期鋼劍出土

我煉鋼技術出現時間大大提前

過去只在戰國中晚期遺物中發現過鋼製品

【據新華社長沙二十五日電】我國文物工作者在長沙一座春秋晚期墓葬中發現了一口鋼劍。在這之前，我國只在戰國中晚期遺物中發現過鋼製品。這口鋼劍的發現，把我國煉鋼技術出現的時間大大提前。

這口鋼劍，是湖南省博物館長沙鐵路車站建設工程文物發掘隊一九七六年在楊家山六十五號墓中出土的。劍長三十八點四厘米，寬二至二點六厘米，脊厚零點七厘米，首殘損。在劍身斷面上，可以看出反覆鍛打的層次，中部由七至九層迭打而成。經取樣分析，這口劍所用的鋼是含碳量百分之零點五左右的中碳鋼，金相組織比較均勻，說明可能還進行過熱處理。

湖南省博物館從一九七五年以來，配合長沙鐵路車站的建設工程，依靠羣衆進行了較大規模的文物發掘工作，收穫很大。一九七七年他們還在窰嶺一座春秋戰國之交墓葬中，出土了一件鐵鼎。經取樣分析，這件鐵鼎是用有放射狀石墨的麻口鐵鑄成，含碳量約為百分之四點三。這是迄今出土的最早的實用鑄鐵容器，它說明當時生鐵冶鑄技術已達到相當成熟的階段。我國是世界上最早冶煉和應用生鐵的國家。這件鐵鼎的出土，為研究我國早期冶鐵技術和鐵器使用狀況提供了重要證據。

京華小記

悼念袁牧之

唐瓊

六月三十日下午，在北京聽到袁牧之因病在北京醫院逝世的消息，腦子裏浮起了一些往事。

三十年代上海的男星，袁牧之是受觀衆歡迎的一個。他和陳波兒合演的《桃李劫》，曾經轟動一時。那時牧之是辛酉劇社的創辦人之一，有時演男主角，有時演女主角——當然是化了粧的。這並不奇怪，當時在話劇中男扮女裝的角兒是常有的，不能單叫梅蘭芳在京戲舞台上獨擅一時。

牧之中等身材，長圓臉，下巴略尖，雙目富於表情。那時是電通公司的主要演員，《桃李劫》是他成名之作。他那時愛花錢，電通的薪金不夠他用，就連夜趕寫短篇小說之類在報刊上換錢。包天笑先生的兒子包可華，跟牧之很熟，那時可華在提籃橋大衆出版社編《小說半月刊》，就常常發表袁牧之的作品。

抗日的烽火改變了許多人的生活，從而改變了他們的世界觀。袁牧之和陳波兒到了延安，他是延安第一個電影隊的創建人。以後，他奔走前線後方，在極為艱苦的條件下，為解放區的電影事業做了不少工作。一九四六年，國民黨宣傳部接收了日寇的長春電影製片廠，不久，國民黨敗離長春，袁牧之隨着解放軍隊伍進城，接收了國民黨的電影製片廠，前任廠長金山們原是三十年代上海的老夥伴，他還給牧之留下了一封熱情洋溢的信。

解放以後，袁牧之擔任中央人民政府文化部電影局的第一任局長。由於抗日戰爭和解放戰爭時期積勞成疾，二十多年來在休養中的時間較多，儘管他還抱着極大的雄心要親自編導一部以社會發展史為主題的彩色寬銀幕影片，但已力不從心，只留下沒有完成的手稿。

南非小姐當選新環球小姐

大熱門美國小姐亞軍　西班牙小姐第三

【美聯社、路透社墨西哥·阿卡普爾科二十四日電】十八歲的南非小姐瑪嘉烈·加德納今晚獲選為第二十三屆環球小姐，獲得獎金五萬美元。

在初選中，來自檀香山、金髮碧眼、二十歲的美國模特兒安德森小姐，名列前茅。但最後決定五位決賽者誰應獲選時，評判改變了先前的選擇偏愛。

季軍的是西班牙小姐露絲。名列第四的是哥倫比亞小姐薩恩斯。第五是瑞典小姐羅德希。

來自南非開普敦的加德納小姐顯然因為擊敗了熱門的美國小姐而感到驚喜，當十人評判團的代表宣佈結果後，她把雙手掩着臉。

這位新任環球小姐對四千五百名觀衆說，這次比賽告訴人們，「所有民族可以走到一起來」。

她所得的獎品不單只是現金。她可以環遊世界一年，並參加各種商業性活動，但這些全都在環球小姐主辦公司的監視下進行。

這名五呎十吋半高，三圍尺碼三八—二八—三八的勝利者說，她喜歡寫詩，敬佩的人是南非心臟移植專家巴納德。

她的父親——一名油漆匠——共有六名子女，而她是唯一的女兒。

為了進行今天決賽，為期三周的環球小姐競選，主辦方面在阿卡普爾科會議中心建造了一座仿瑪雅人廟宇的建築。

在競選過程中曾經出現過危言聳聽的謠言，有消息說，國際游擊隊卡洛斯·馬蒂尼兹計劃綁架這七十五名女孩中的一個，但是這個傳說被墨西哥的國際警察組織的「廉價宣傳」消除了。

最後消息說約有五萬人趕到墨西哥的阿卡普爾科，每架班機都客滿，那裏的酒店二萬三千個客房也都住滿了人。

發起者說，全世界觀看競賽環球小姐的電視觀衆約有六億人。墨西哥政府為這次慶典花了約一百萬美元，但是預料這筆錢大部分會從票價和地方宣傳中收回。在外國環球小姐競選也獲得電視節目的「黃金時刻」。

舊環姐為新人加冕　七月二十四日南非的瑪嘉烈·加德納當選為一九七八年的環球小姐，一九七七年的環球小姐、特立尼達和多巴哥的珍尼拉看着她帶上環球小姐的銀冠。（合衆國際社傳真照片）

向法比顧客出售英國貨

英法海峽浮動市場　減價兜售服裝煙酒

上岸竟徵重稅　顧客徒呼荷荷

【法新社比利時·奧斯坦德二十五日電】一個浮動免稅超級市場在英倫海峽的處女航，昨天給予數百比利時和法國顧客以酸溜溜之感，因為這裏的海關當局對他們所購買的東西，徵收重稅。

浮動超級市場由先前的一艘渡輪改裝而成，命名「阿卡市場」，登記於格恩濟島。這艘輪船來往於這裏與法國港口鄧扣克之間，出售各種各樣的英國貨。從服裝、瓷器直至煙酒等等，價格比西歐大陸便宜得多。

浮動超級市場的特別關稅，違反歐洲共同市場（共同市場）一九六九年發出的指示，該等指示列出可以在船艇或機場上免稅出售的各種商品。

如果「阿卡市場」被迫放棄這個利潤可能非常可觀的浮動超級市場，那麼，除了市場的店主和顧客外，主要的損失者將是鄧扣克和奧斯坦德的港口當局，因為浮動超級市場要向這兩個港口當局繳交大量專利稅。

通常，有許多法國、荷蘭和比利時採購人員，橫渡英倫海峽，到英國各家商店購買價錢較低的貨物。海峽公司設立浮動超級市場，就是希望吸引這些顧客的一大部分。

約有六百五十人昨天在這裏登上「阿卡市場」，但是，法國當局拒絕允許他們在鄧扣克登岸。他們原定從鄧扣克乘搭巴士返回比利時的。

另有一百五十名乘客獲准上船，到了「阿卡市場」回程結束時，全部乘客才獲准上岸。但是，叫他們感到懊惱的是，他們發現，比利時海關奉命對他們在「阿卡市場」購買的任何東西徵稅，從而使他們得不到任何便宜。

海峽巡航公司總裁弗蘭克·蕭已向比利時財政部長提出抗議，並指出，這次徵收特別關稅，是對他的公司的歧視，該公司打算必要時把這個問題提交法庭處理。

他說，這次徵收

美試驗用鑲電極法　幫助癱瘓病人活動

憑肩毛活動進行控制

預料三五年可完善為肌肉接入電極

【合衆國際社洛杉磯二十五日電】洛杉磯加州大學的一名做研究工作的工程師為解決癱瘓人士的活動——甚至走路問題，發展了一種憑眼眉活動進行控制的新技術。

這種新技術已在動物試驗上獲得令人滿意的成果。莫舍·所羅門諾博士希望能在三至五年內在人體上進行試驗。

大腦至神經至肌肉的命令鏈帶一旦因意外或疾病而中斷，人體的四肢或其他部位便會癱瘓。

為了使癱瘓病人恢復功能，目前已有多種以電極附於正常神經組織上以形成一開關系統的方法，但效率有限。例如，病人可以得以握拳或完全放鬆。

所羅門諾在接受訪問時說：「從技術上而言，這是對以電頻產生單一電極刺激這種技術的一種改良。」

他說：「一個癱瘓的人，甚至是四肢癱瘓的人，可以完成相當力量的任何運動，包括拿起一隻杯子，打開瓶蓋或控制電視機。他甚至可以走路，但是要了解到的，這只是用實驗室的動物來進行這些動作的。但是，那些接近全面癱瘓的動物可以用鑲入電極系統來走路。」

「但是，這種形式的肌肉控制複雜得多。大小不同的神經纖維先後進行接觸。」

他說，這方法基於一個雙重指揮系統。有兩個電極被帶進通往癱瘓肌肉的神經上。傳往其中一個電極的訊號可以令肌肉完全收縮。而同時傳經第二個電極的訊號則能改變或調整這收縮。

在配合和命令要求下，所羅門諾的技術將控制小、中、大的神經纖維。神經纖維再回過來刺激肌肉纖維。

他預期還要三至五年的時間才能使這種技術完善。在這期間，他預料可以為每一塊肌肉和癱瘓病人的接連處鑲入電極。

「老虎」雨天不吃錢　這名來自菲律賓的女遊客在佛羅里達州塔拉哈西島上冒雨餵老虎，但可惜她不知道，這裏的警察有個規矩，就是雨天不派「牛肉乾」。（合衆國際社照片）

澳洲「醉貓」廿五萬　青年酗酒數量大增

十二至十七歲學童每月起碼大醉一次

【美聯社澳洲·布里斯本二十五日電】據澳洲昆士蘭州衛生部長愛德華茲說，澳洲每年損失十五億澳元（十七億美元），這個問題已到達流行程度。

愛德華茲昨天在酒精藥癮顧問委員會的開幕會議上說，酒精是澳洲的主要毒品使用問題。

他說，青年酗酒的人數又大為增加。多至百分之十的學童（十二歲至十七歲之間）每月最少一次喝得爛醉如泥。

酒精在過去十年中成了三萬澳洲人死亡的主要因素。他們在這段期間百分之七十五是因為肝硬化死去的。

他說，超過二十五萬名澳洲人可被列為醉貓。多至一百二十萬人（接近全部澳洲人的十分一）由於濫飲酒精影響到個人或家庭的情況。

在接獲藥品受害者投訴後

日厚生省為用戶安全計

擬修正藥物化粧品法案

日本厚生省最近宣佈了一項修正案的要點，把藥物、化粧品和醫療機器的法案修改，以確保上述物品更加安全和有效用。

由於藥品受害者的投訴頻生，厚生省將計劃修改上述有爭論性的法案。

這個修正案將要求：說明藥品發批准的標準定義和對一些面世六年後的新藥品重新檢定、藥品製造商需對藥品所產生的副作用公布和定立一個藥品評估制度。

該修正案也授予厚生省有權取消一些被發現有不良影響的藥物的許可權，禁止其出售。

而藥品安全問題，一向受厚生省的管理監視，但這些指引，卻沒有合法約束力。厚生省將按其有關的中央委員會的批示，定出一個修正草案，以便遞交給下屆飲食衛生會議。

藥品製造商如要給予病者服用試驗性藥物時，需向厚生省報告，以及在藥品的招紙上，列明有效期和可能產生的不良副作用。

日本法律協會聯會最近發表一項公佈宣傳，將被禁制。

日本法律協會聯會最近發表一項公佈，表示歡迎厚生省的修正案。該聯會強調說，該省應當優先考慮藥品安全證書。（衞）

泰海關搜走私船　發現手表羚羊角

【法新社曼谷二十五日電】泰國海關人員今晨沒收了大批走私貨物，其中包括五千隻精工表和二百六十八支羚羊角。

這批走私貨物是在「泰成昌」貨輪上發現的。該輪從香港開出，當它停泊在曼谷後不久就搜出這批貨物。

估計這批走私貨物價值約為三百萬銖（十五萬美元）。

希臘船王親友透露　船王女兒將嫁蘇官

表示她計劃結婚已獲得證實

【路透社雅典二十五日電】據希臘女船王克里斯蒂娜·奧納西斯一名家庭密友今天說，這名側身世界富婆之列的女船王已決定下嫁蘇聯一名船務官，並定居莫斯科。

這名不欲表露身份的人士所說的是二十七歲的奧納西斯小姐、已故船王奧納西斯的女兒下嫁四十歲的卡索夫的事。據稱，卡索夫是蘇聯船舶公司索夫法拉克特油輪分公司的主任。

現在莫斯科的奧納西斯小姐上月底曾把關於這段婚姻的報道稱為「絕對荒謬」。

該名匿名人士今天說：「開始時，沒有人相信這個經克里斯蒂娜否認了的謠言。然而，我們現已得到證實，她計劃結婚了。」

美政客夫人煩惱

發現自己只是丈夫社交生活中的配角

很少有「二人世界」又沒機會交上知己

華盛頓是美國首都和政治中心，對於政治家來說，在這個繁華的大都市生活，才是一種刺激，一種吸力，但對於一些參、衆議員的夫人來說，生活在這裏，實在是煩悶和空虛。

一些名流太太，如麻省民主黨參議員愛德華·肯尼迪的夫人瓊恩，更碰到特別的困難。丈夫的名字，常常散發着權力，風頭甚勁，緋聞常出。夫婦倆從沒有時間過「二人世界」的生活，而她又沒有什麼知心朋友能傾訴衷曲。瓊恩·肯尼迪最近公開談到這些問題時，乘機大發牢騷，說她不得不借酒消愁，以應付在華盛頓生活的壓力。但是，酒入愁腸愁更愁，酒醒後還是孤獨和空虛。

其他政治家的太太都十分同情和了解肯尼迪夫人的處境和心情。她們心中也隱藏着大量牢騷和怨言。

緬恩州民主黨參議員威廉·哈撒韋的夫人瑪莉說：「假如你太過認真，這裏的社交生活的確令人非常煩惱。有些人往往雙眼有權有勢的人打交道，這麼多人對名利感興趣，有意思的交談和關係如此寥寥可數，令人感到消沉。」

德克薩斯州共和黨衆議員詹姆斯·懷特的夫人比蒂說：「你沒有機會能交上知己。社交生活並不如人們想像那麼輝煌燦爛。身為太太，你只不過是一個配角，就站在那裏，要裝上迎人的笑臉，真悶死人。」

康涅狄格州共和黨參議員阿伯拉罕·里比科夫的太太凱茜說，華盛頓對她是一個非常特別的地方，但偶然離開一下倒十分重要，那怕是返回老家康涅狄格州，也會使她產生不同的感覺。

愛達荷州民主黨參議員弗蘭克·丘奇的夫人貝芬說，她雖然在華盛頓生活了二十二載，但她總無法在此生根。

這些名流太太，甚少有機會能與丈夫單獨在一起過平靜的家庭生活，因而對丈夫的工作產生極大怨言。

懷特太太晨早七時便目送丈夫離開家門，幾乎到午夜更深人靜時候，才聽到他回來的門聲。於是，她想方設法，要爭取一些時間能與丈夫單獨在一起。最後，他們訂下君子協定，每隔三個星期的周末，丈夫必須謝絕一切公事和應酬，回家陪伴太太或一同外出消遣。

從以上各位名流太太的談話，可見與政界人物結婚的婦女，必須付出一定的代價。（文浩）

三號風球昨夜掛起
港南低氣壓已成風暴
今在寶安惠來間登陸
如果風向稍變本港將遭受威脅

【本報訊】今年第七號颱風，將於今日下午在寶安縣和惠來縣之間沿海地區登陸，如今日風力增強和轉向西北移動，則本港將會受到較大影響。颱風將會在今、明兩日帶來大雨。

在南中國海的熱帶低氣壓，昨日加強成為一熱帶風暴。天文台於昨晨七時三十分懸掛一號風球，晚上十時五十分轉掛三號風球。

昨晚十一時，該風暴集結在本港東南約一百海里，其中心位於北緯二十一點三度，東經一百一十一點五度（見上圖）。預料向北或西北偏北移動，時速五海里，直趨廣東海岸。

天文台又稱，如該風暴繼續按原來途徑移動，今日強風只限於本港空曠地區。但是若風暴進一步加強並稍轉向西北移動，則本港轉吹東風，風力迅速加強。希望居民早上注意風暴消息。

預料今日將有狂風驟雨。

廣東省氣象台昨晚十時半發佈颱風緊急警報：今年第七號颱風，昨晚八時，中心位於北緯二十一度，東經一百一十五點八度，也就是在寶安縣東南方約二百四十公里的海面上。中心附近最大風力九級，陣風十級。預計，這個颱風未來二十四小時內，以每小時十公里左右的速度，向偏北方向移動，強度稍有加強，預料將於今日下午前後，在惠來縣到寶安縣之間沿海地區登陸。颱風中心經過的海面和登陸的附近地區，旋轉風九到十級，陣風十一到十二級。今天本省東南部同佛山地區南部有大雨到暴雨，本省南部其餘地區有中到大雨，明日本省南部有大雨，局部暴雨。

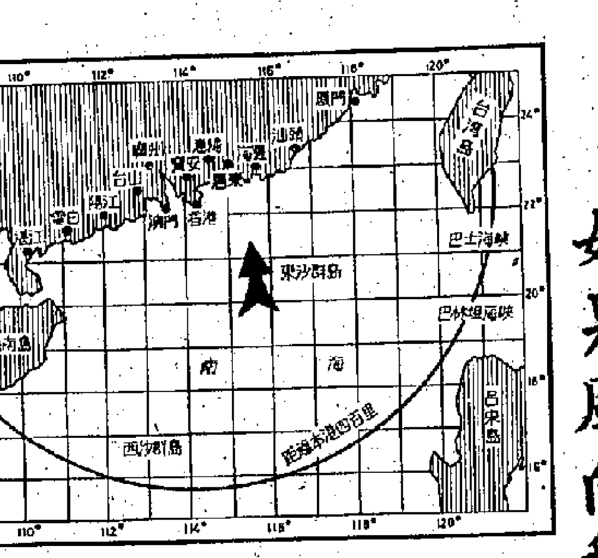

四年間還清債務七十多萬元
狄娜不再是破產人
高院昨已批准撤銷她的破產令
為了還債狄娜曾任五公司經理

【本報訊】於七四年間入稟高院申請破產獲准的影視紅星狄娜（原名梁幗卿），經四年後，已償還七十多萬元債務，昨日再度向高院申請撤銷破產令，聆訊僅四分鐘，即獲法官批准。此宗宣佈破產而又能撤銷破產令的案件，是高院有史以來的第一宗。

代表狄娜的律師指出，上月九日在破產官同意下，曾召開債權人會議，結果佔四分三的債權人同意申請人解除破產。破產管理處由破產官碧活向庭證實此事，於是法官准予所請。

散庭後，狄娜透露，四年前曾經與人合夥開設福年珠寶有限公司，當時佔股百分之五十，因公司生意虧蝕，要向人借貸，由她作擔保人，所以被迫欠債，申請破產。

根據當年一份呈堂的資產負債調查報顯示，狄娜有三名債權人，第一名為丁韋伯（譯音），於七三年貸款二十萬元予狄娜，分五期攤還，但至七四年，狄娜只還十萬元，連同利息在內，共欠十萬五千多元。第二名債權人是艾地公司，七三年貸款七十萬元予狄娜，結果狄娜欠下五十七萬五千多元債務。第三債權人是恒隆銀行，狄娜在該銀行透支了七萬七千多元。

狄娜所欠上述三名債權人的債款共為七十五萬八千四百四十一元六角，而當時她擁有的資產為六萬七千六百八十元，資產對比下，負債共為六十九萬零七百六十元。

在這四年內，狄娜如何償還這筆龐大的債款呢？

狄娜表示，在還款期間，她所受的精神壓力很大，她分別擔任五間公司的經理，經營鑽石珠寶和文儀用具等生意，及在電視演出，將收入省下作為清還債項，連每一分錢的收支均要向破產管理官呈報，而大部分的款項，則在七六年底開始擔任東南亞貿易公司總經理職務賺回來的。

她表示，當七四年十月被宣佈破產時，覺得十分慘痛，但昨日出庭，心情截然不同，覺得非常開心。她說，將不會再在電視方面發展，而專心做生意。經過數年破產經歷，狄娜體會到「富貴如浮雲」這句話的實際意義，不過她對將來卻充滿信心。

狄娜在律師陪同下步出高院

魚兒「度假」兼作維修
海洋館將暫停開放
下月八日起海洋公園門券八折收費

【本報訊】海洋公園的海洋館，將於下月八日暫停開放，並定九月底重開。在此期間，海洋公園如常開放，包括乘坐吊車在內的入場券，將減為八折收費。

海洋館暫停開放，一來是為了把館內的魚，選到設有「防線」的大海去「度假」，以便它們轉換一下環境；二來對海洋館進行重新裝修，增添和改進水底展出設施。當海洋館於九月底再開放時，將會增添不少彩色珊瑚、新品種魚類及其他新設施，成為海洋公園內最重要的展出場館。

俯瞰火炭谷 面對新馬場
沙田大幅土地出售
投得者須負責建路築渠設街燈

【本報訊】沙田新市鎮內一幅土地將出售。該幅土地面積為一點九六公頃（約四英畝），俯瞰火炭谷，面對沙田新馬場。

該地以投標方式出售，而此項投標只限持有由新界民政署發出的換地權益書之人士參加。

沙田理民府署理高級地產測計師盧傑表示，該地宜作高尚住宅發展之用。

他說，「這幅出地為新市鎮內最佳地段之一，故當局將會監管其發展。投得該地的人士須負責興建道路、排水系統、街燈及其他有關設施。從事發展該地的人士，須在購得該地六個月內，提交有關擬發展的詳細藍圖及比例模型，以便批准興建。」

他說，賣地條件訂明投得該地者須在四年內完成價值一千三百七十八萬元的上蓋工程。發展商能在其上興建面積逾三十萬平方呎的樓面。

投標申請將於今年八月十八日中午截止。

亞洲藝術節
十月中舉行
八個國家地區派團來港

【本報訊】市政局主辦的第三屆亞洲藝術節，將由十月十四日至二十七日舉行，來港參加的國家及地區共有八個，演員近千名，演出共三十二場。節目有音樂、舞蹈、戲劇、電影、展覽、專題講座及示範表演等。郵購訂座日期由八月一日至九月一日止。

市政局主席沙理士昨日在記者招待會上說，孟加拉國今年將會首次參與亞洲藝術節演出。其他參加演出的亞洲國家及地區包括有泰國、日本、印度、南朝鮮、菲律賓、斯里蘭卡及印尼等。

沙理士補充說，將有為數逾三百名的樂師與舞蹈表演員在十月到港表演，再加上本港的藝人表演團，第三屆亞洲藝術節的表演者人數近千。

本港與外地的藝人與表演團將在大會堂劇院及音樂廳合共演出三十二場。這些表演都可用郵購訂座，居民可以省卻輪票的麻煩。郵購訂座日期由八月一日至九月一日止。

第三屆亞洲藝術節的節目表及訂票小冊可在大會堂票房、星光行香港博物館、各公立圖書館及各區市政事務署與民政署索取。

亞洲藝術節從九月十日開始在票房預售門票，各場節目門票定價由一元至三十元不等。

置富第二期
工程已簽約

【本報訊】瑞安建築有限公司已取得「置富花園」第二期價值七千萬的工程合約。簽約儀式日前在歷山大廈六樓香港置地有限公司舉行。合約由香港置地有限公司助理總經理兼置富花園有限公司董事韋達時及瑞安建築有限公司董事總經理羅康瑞聯合簽署。

昨在屯門公路相撞的兩輛貨車

屯門公路嚴重交通意外
兩輛貨車猛撞
一司機慘死另兩人重傷

【本報訊】屯門高速公路近深井處，昨日下午發生嚴重車禍，兩架貨車迎頭相撞，造成一人死亡，兩人重傷。

車禍發生於昨日下午二時許，當時一輛載有一名跟車工人的貨車（編號AW八三一〇）正沿屯門公路自荃灣向屯門行駛，至深井附近時，突與迎面而來的有利玩具公司的貨車（編號BK六六六七）猛撞，兩車當場毀爛，有利玩具公司貨車的司機被夾在駕駛座內，由消防員救出送院時證實已死，八三一〇號貨車的司機及跟車則需留醫。

死者鄭仲齡，廿八歲，傷者李振南，廿四歲，鍾志彬，廿八歲。

又：昨日下午四時許，九龍亞皆老街一輛行駛中的貨車（編號BM四五〇九）因閃避一輛從大廈中駛出之的士，在九龍醫院外撞向一輛正在上落客的雙層巴士尾部，兩車司機及兩名巴士乘客同告受傷。

昨日上午十一時，一輛私家車在港島維園道怡東酒店附近失事，撞向路中鐵欄，車上三人受傷。

房屋署半熟練工人
轉級後津貼減少
政軍醫工會昨函房屋署長要求恢復有關津貼

【本報訊】政軍醫工會昨日派代表攜函往見房屋署署長，要求該署向其轄下各屋邨半熟練工人發給一種厭惡性工作津貼。

工會代表指出，房屋署半熟練工人在未轉級時，均享有該項津貼，轉級後由於取消該項津貼，工人反因升級而減少了原有的收入，實不合理。房屋署半熟練工人目前仍是要做清理各屋邨住戶痰塞廁所、屎渠、污水渠的工作，有時並要下渠，工作環境污穢，臭氣難聞，且有中沼氣的危險。現時房屋署清潔工人、市政衛生工人、渠務部工人，均享有這種屬於厭惡性工作的津貼，不應房屋署半熟練工人做同樣性質的工作，卻取消他們這種津貼，故要求該署恢復予以發給。

地鐵金鐘地盤遇險
鋼板樁曾滑移三呎
護土水泥牆因此整幅崩裂塌下
雖經補救收效不大　或要另採施工辦法

【本報訊】地下鐵路金鐘站地盤因為地質不穩，月前曾經發生整排鋼板樁滑移的危險現象，採取地基灌漿辦法補救也不大成功。地下鐵路公司及承建公司現正考慮採取另一種辦法以興建該車站。

地下鐵路金鐘車站所在處是填海區，地質比較鬆軟。承建該車站工程的日本青木建築工程公司採取挖坑回填法，將該處挖成一個大坑，以長達二十公尺的鋼板樁拱衛周圍泥土，防止泥層傾瀉。

兩個月前，該處地盤為數約四十塊鋼板樁突然出現滑動現象，向地盤內移動超過一公尺（逾三英尺），以致坑四周的護土水泥牆受牽連而整幅崩裂塌下，幸好當時無人受傷。

據悉，鋼板樁滑動的原因主要是底層泥石移動之故，事發之後，地下鐵路公司及該地盤承建工程公司高級人員趕到現場調查，研究補救措施。補救措施之一是將大量泥土填入鋼板樁下面，以穩定鋼板樁，此外，在鋼板樁北部地面立即開始進行挖土工程，以平衡泥層對鋼板樁及護土牆的壓力。

據消息稱，由於填海區的關係，再加上目前為潮濕的夏季，工程公司雖然曾進行大規模的灌漿工程，以穩定地基，但效果均不理想。鑑於這些情況，地下鐵路公司及承建工程公司考慮另一種可行的辦法。

另一方面中區遮打道的地鐵工程也曾面臨重大難題，因為挖土工程威脅到高等法院的安全。據悉，工程因此耽擱了不少時間，無法開工，並且耗資數百萬聘請顧問工程公司來研究補救措施，但始終找不出兩全之計。其後，高院暫時遷到地方法院辦公。目前當局宣佈計劃在域多利兵房舊址另建新高院。

警方接報少女被擄
趕忙到查子虛烏有

【本報訊】昨日下午二時左右，尖沙咀發生一宗擄人疑案，警方曾到場調查，但人人皆表示一無所知。

消息說，昨日下午二時左右，警方接獲報告，謂尖沙咀星光行天星保齡球場，有兩名年約四十歲的男子，將一名年約二十歲的少女挾持，乘一輛私家車逃去。警方連忙派人到場調查，球場的人卻表示對此事一無所知。

據報，報案人曾指擄人逃走的私家車是灰色，車輛是BS八九×三號。

天氣

和緩至清勁東北風，稍後風力逐漸增強。天陰，間中有狂風驟雨。最高氣溫約廿九度。昨天最高氣溫廿九點七度，錄得雨量廿二點五毫米。

東區滅蚊運動
今日開始進行

【本報訊】市政事務署港島東區分處鑑於近日天氣炎熱，蚊蟲容易繁殖，將於今日至八月五日在東區舉行全區滅蚊運動。

屆時該區衞生督察將率領滅蚊組工作人員到各大廈、後巷、山邊及建築地盤巡視，並將蚊蟲滋生地點清除。

南洋商業銀行
舉辦遊河海浴

【本報訊】南洋商業銀行銅鑼灣辦事處定於八月六日（星期日）舉辦廈門灣遊船河海浴，並備有名貴獎品，電子計算機、手錶等抽獎遊戲。當天上午八時半出發，下午三時半回程。每券二十五元，歡迎客戶參加。

一水翼船在澳出事
撞漁船後船頭穿大洞乘客受驚

【本報訊】澳門鷄頸對開海面，昨日下午發生撞船意外。一艘載有八十四名港客的太望洋號水翼船，由港駛澳途中，據說在上址因企圖越過三艘同向行駛的中國漁船，結果撞向其中一艘漁船尾部，水翼船船頭撞穿了一個五呎乘三呎的大洞，被撞的漁船船尾亦告毀爛，幸未造成傷亡。

出事的水翼船昨日下午一時卅分由港開出，原定二時四十五分抵澳，不料在抵澳前十分鐘出事，船上搭客除了受驚之外，還要「坐船監」，直至下午四時十五分「太望洋」號才緩緩駛抵澳門。

據悉，水翼船所穿的大洞是在隔離艙，客船未致入水。該船屬遠東船務公司所有，去年二月投入服務。

沙田將興建田心邨
大面積土地被收回

【本報訊】當局將在沙田田心區興建一具有小型郊野公園特色的新屋邨，並將收回十七萬多平方米的私人耕地、屋地及墓地。

該公共屋邨名為田心邨，環繞一處樹木茂密的山坡而興建。

工務司署沙田新市拓展工程處工程師（研究）左鼎賢表示，該小型「郊野公園」面積共三點四公頃，屋邨的地盤面積為十三點五公頃。地盤整理工程將於明年初開始通行，該屋邨於一九八三年建成後，將可為二萬八千名居民提供居住單位。

除興建該屋邨外，田心方面另有兩大幅地區，將發展供港府、公益機構及社區用途。

華南電影工作者聯合會
召開第二十九周年會員大會通告

（一）定於一九七八年七月廿六日上午九時半至下午八時在會所選舉第廿三屆理事，凡會員參加選舉投票者，請於是日到會所領取選票及投票。

（二）定於一九七八年七月廿九日下午八時在會所舉行本會第廿九周年第廿三屆全體會員大會。議程：會務報告，財務報告，商討修改本會章程及宣佈第廿三屆當選理事及職員等事宜。除分函外，特此通告，敬希屆時出席。

右通告
本會會員

華南電影工作者聯合會
第廿三屆會員大會籌備委員會　啓
一九七八年七月廿六日

香港商業銀行
THE COMMERCIAL BANK OF HONG KONG LTD.

茲承外匯銀行公會通知，以本銀行存款增加關係，經利率協議委員會決定由本年八月一日起晉升為第二級，本行各項存款利率由該日起相應調整如下：

存款利率表

存款種類	期限	利率（週息）
儲蓄存款	活期	二厘半
定期存款	三個月	二厘七五
	六個月	三厘半
	一年	五厘
	一年半以上	面議
定活兩便存款	存滿三個月	二厘二五
	存滿六個月	三厘
	存滿一年	四厘半
七日通知存款		二厘半

湯秉達昨在中總會員大會上指出
港經濟上半年五個特點 發展下去將會造成威脅

五個特點是：土地樓價漲幅凌厲；工商業在多種不利因素下經營困難；股票短時間內狂漲；港幣匯價趨向下游及外貿增幅有限。

湯秉達昨在會員大會上致詞

【本報訊】香港中華總商會昨日舉行會員大會。會長湯秉達講話指出，今年上半年本港經濟出現五項特點：土地樓價漲幅凌厲，工商業在多種不利因素下顯得經營困難，紗廠亦普遍產生放棄紡織業務，改營地產的思想，股票在較短時間內狂漲，港幣匯價趨向下游以及外貿增幅有限等，均值得注意，他認為這些情況若繼續發展下去，可使本港經濟構成很嚴重的威脅，希望港府有關當局及工商界不要等閒視之。

會員大會於昨日下午四時在會所禮堂舉行。會長湯秉達致開會詞，副會長葉若林報告一年來會務概況。會上並公推了湯秉達等廿一人為卅一屆選舉委員，辦理改選第卅一屆會董會事宜。

湯秉達在致詞中說：「今年上半年本港的經濟，總的來說，比去年同期有所改善，但是，各行各業的表現頗不相同，出現一些特點，值得我們注意。就表面來說，最為蓬勃的是房地產業，特別是住宅樓宇，不斷出現排隊買樓的情況，炒風熾烈，樓價給托到超過去年同期二、三成，因此影響各種樓宇的價格和租金都跟着上漲，土地價格的漲幅尤其凌厲。這對置業商和港府的稅收無疑是非常之有利，但對一般工商業和廣大居民是非常之不利的，預料對本港整個經濟將產生很惡劣的後果。這是特點之一。」

他續稱：「今年上半年工商業的生意比去年同期雖然略為活躍，營業額有所增加，但由於原料普遍起價，租金和生活費用增加，工資限升，工人缺乏和港幣貶值等原因，事實上經營頗為困難，利潤很薄，工業方面更加以接單價普遍不好，利潤更薄。居紡織工業重要地位的紗廠，年來就是在上述不利因素下，經營越來越感不易，覺得前途暗淡，因而普遍產生放棄傳統的紡織業務，改營房地產的思想。自從前年南豐紡織廠作了這樣的開端後，採取這種做法的紗廠已有好幾家，最近香港紗廠正式結束紡織業務，可以說是接近高潮。這是特點之二。」

他又指出，股票生意打破了長期沉悶疲弱的局面，買賣趨於熱鬧蓬勃，股價反覆上升。恒生指數由年初的三八三點四四低點直上，六月十九日曾升至五六二點三一高峯，七月頭一週更不斷拔高，六日曾升至五八二點六七點，這個最高位比年初的低水平上漲了百分之五十一點五。成交額大幅度增加，上半年四家交易所成交的總額超過六十五億元，比去年全年的成交總額還多四、五億元。在比較短的期間內，股價這樣狂漲，人為的因素所起的作用頗大，換句話說，投機之風不小，這是特點之三。

中總秋季工業座談 定於本年十月舉行

特點之四是半年來由於美元貶值、日元和西德馬克升值，使港幣的匯價趨向下游，影響進口貨普遍起價，大家遭受通貨膨脹的壓力突然增大，使工商界和廣大居民普遍感到威脅，憂心忡忡。

此外，今年頭五個月的對外貿易，出口值共一百四十一億二千四百萬元，轉口值共四十八億一千四百萬元，進口值共二百三十一億二千五百萬元，和去年同期比較，分別增加百分之十、百分之二十六點六和百分之十八點九。增加的幅度頗為可觀，但如剔除貨價的漲幅約百分之十至十三的話，則實際的增長幅度就很有限。一向佔最大比重的成衣，頭四個月的出口值比去年同期共增加百分之五，而紡織品則減少百分之六點二。這是特點之五。

他認為：「上述五個情況特別是頭四個情況如果繼續發展下去，可以對本港經濟構成很嚴重的威脅，我們希望港府有關當局和工商界，不要等閒視之。」

湯秉達說，一年來該會的會務略有發展，會員增加，內外會務活動增加，各方面取得一些成績，這和全體會董和會員的努力和愛護是分不開的。

葉若林在隨後的會務報告中，談及該會應外國工商機構邀請，前往歐美國家作為期四十餘天的參觀訪問經過。他們在意大利訪問了我國駐意國大使館及意國對外貿易協會，在法國訪問了馬賽海港局及馬賽工商會，在英國訪問了我國駐英國大使館、倫敦工商會，並參加了英國華人社團聯合會暨當地華商聯合舉行的招待宴會，在美國訪問了我國駐美國聯絡處，並與美國商務部、國務院、農業部代表及美中貿易全國委員會主席在華盛頓商務部舉行了座談，以及分別參加了美國洛杉磯商會、紐約美東華僑商會暨紐約華商舉行的招待宴會。該會此次組織的歐美訪問團各項訪問工作，均順利完成，對加強該會與所到國家的有關貿易機構及工商社團的聯繫，具有一定的作用。

中總昨日召開會員大會

葉若林並表示，過去一年該會進行徵求會員運動，使今年會員人數有所增加，至六月止，共有會員六千七百七十名，其中永遠及普通團體會員共八十六個。

該會今年的秋季工業座談會，定於十月間舉行，屆時會議將採用研討方式，並廣邀各工商行業代表參加。

會員大會上選出了廿一名第卅一屆選舉委員會委員，計有：湯秉達、葉若林、孫城曾、王寬誠、鄧宜興、顏同珍、黃堅、趙錫華、江紹海、何智煌、王國桐、馬壁魂、倪少強、黃志強、利樹源、郭微甫、何賓章、蕭三平、余耀堂、林誠致及董錫燦。委員由湯秉達負責召集，他們於今日下午四時半舉行第一次會議。

會上通過請陳義焜為該會下年度義務核數員及註冊核數師。

簷蓬強風中坍塌 過路老婦被擊傷

【本報訊】昨日下午四時，在九龍天光道四十號的簷蓬坍塌，一名過路老婦被擊中，頭破血流，要送入醫院救治。

傷者名陳芳，七十歲。上址的簷蓬，是用鋅鐵皮做成，由於年久損毀，加上昨日風勢較大，被強風吹襲下坍塌。陳芳剛巧路過該處，頭部被擊中受傷。

天光道簷蓬坍塌現場

私運槍彈日籍囚犯 昨在赤柱毆傷獄警
兩人因事衝突 獄警頭部遭殃

【本報訊】赤柱監獄昨日發生囚犯與獄警衝突事件，一名獄警被毆傷。

據監獄處稱，毆人者是一名日本籍囚犯柳吉夫，卅六歲，是於去年四月廿九日因企圖由曼谷偷運十七支手槍及三百多粒子彈來港而被判入獄十二年。昨日下午三時許，他在戶外活動時向一名獄警要求返回監倉，該獄警不批准，指他觸犯監獄條例。雙方一言不合，混亂中獄警被他拳擊倒地，頭部受傷。

事後傷者被送往醫院留醫，而該日本籍囚犯則被隔離監禁，並要接受問話。

兇手被判繯首死刑
珠璣大廈舞女被謀殺案審結 被告曾逃往台灣 返港即被捕

【本報訊】一名保險公司經理涉嫌於去年十二月在北角珠璣大廈謀殺舞女謝惠華，昨日在最高法庭審結。五男二女陪審團經過十一小時的退庭商議，至昨晚十時二十五分終於一致裁定被告罪名成立，法官隨判處被告繯首死刑。

被告關國俊，廿七歲，被控兩項罪名：（一）去年十二月二日深夜至三日凌晨，在北角珠璣大廈謀殺卅二歲女子謝惠華；（二）同時同地，竊去謝惠華現金四萬元及飾物一批。

檢察官簡述案情稱，死者與一名男子於六一年結婚，生下一女，七一年與夫分居，此後即做舞女。七六年底，她搬到珠璣大廈居住，與被告認識。去年十一月底死者借五萬元給一名男子，當時被告亦在場。兩日後借款人還四萬二千元給死者，但事隔兩日，死者即遇害，是被人勒死的。

案發當日，被告乘飛機往台灣，但返港後即被警方拘捕。

浪潮時裝數十款 昨晚在船上展出

【本報訊】浪潮國際有限公司昨晚在海上夜總會招待各代理商、買家、新聞界等，席間並展出本年度各款冬夏新裝。到會者數百人，場面熱鬧。

會上舉行的「浪潮狂熱時裝展」，由十數名模特兒擔綱，展出了數十款冬裝、毛衫、皮衣、西裝、運動服、T恤、獵裝、便裝及晚裝等，均為本年度最流行者，受到在座人士的好評。

模特兒展示兩款浪潮本年度流行的毛衫。女的上罩毛衫，下穿短褲，頗有為趣。

工業總會昨舉行月會 金新宇談十進制問題

【本報訊】度量衡十進委員會主席金新宇昨日在香港工業總會的會員午餐月會上發表演講時說，香港是一個工商業社會，它的生存有賴與世界各地進行貿易。目前代表世界百分之九十八人口的國家或地區，不是已經轉用十進制，就是與本港一樣正處於轉用十進制的過程中。

金新宇說，經驗證明，工業界轉用十進制，可以給這個機會重新考慮製品的大小或尺寸是否已達到標準化和合理化。

自置會所開幕 新界工商總會

【本報訊】新界工商業總會，今日為自置會所開幕暨第三屆理事就職禮舉行酒會。由前新界鄉議局主席陳日新主持揭幕禮，中華總商會副會長王寬誠頒發選任證書。

新置會所在荃灣海壩街一〇七號昌楷大廈三樓。

天文展覽觀衆逾三千

【本報訊】第二屆聯校天文展覽的首兩日中，已逾三千人參觀。該展覽今天繼續開放至下午六時止，並歡迎各界人士前往九龍伊利沙伯中學參觀。

新中華國貨 有與衆同樂

【本報訊】由港九新中華國貨公司主辦，並由羊城牌蟲草雞精、龍川礦泉水、人參露酒、紅雙喜特級花生油、珠江橋牌汽水、新都城酒樓聯合贊助的「與衆同樂」活動將於今午十二時在新都城酒樓舉行第二次敍會。

該項活動有玩有食，還有足金抽獎，並邀請鳳凰影業公司影星黎漢持、楊虹主持頒獎，並由商業電台著名藝員楊廣培及莫佩雯客串主持節目。

熱線（亞洲）有限公司招待新聞界遊菲律賓

【本報訊】熱線（亞洲）有限公司招待一批新聞界從業員前往菲律賓遊覽，該旅行團已於日前出發。

旅行團成員包括東方日報余萬藹、大公報萬民光、文匯報游焯林、晶報吳在城、華僑日報康瑞生，以及星島日報、天天日報、工商日報等記者十人。

據熱線（亞洲）有限公司總經理顏鐙滔透露，這次赴菲的記者團，是為第一團，目的是促進港菲之間的旅遊業。

香港記者菲律賓旅行團日前出發

貪污案十被告上訴 三人獲得無罪釋放
七人被駁回維持原判入獄

【本報訊】尖沙咀警署集體貪污案中已被判罪名成立的十名被告，昨日向最高法院上訴庭上訴，結果其中三人勝訴獲無罪釋放，其餘七人則遭駁回而維持原判。

上訴獲勝的三人為：菲特，三十九歲，外籍總督察；薛柏，廿九歲，外籍督察；江藏昌，四十九歲，警署署長。其餘上訴失敗的七人，其中五人是警務人員，兩人是商人。他們分別被判入獄兩年或年半。

聖瑪竇校長譚鸞和 涉嫌騙款案明宣判

【本報訊】灣仔洛克道聖瑪竇書院校監兼校長譚鸞和，涉嫌詐騙學生獲得考試局豁免之考試費，為警方商業罪案調查課人員檢控，該案昨日在維多利亞地方法院審結，主審法官賈施雅將案押候明日（七月廿七日）宣判。

被告譚鸞和，四十二歲，被控於今年一月三日，在洛克道聖瑪竇書院，佯稱該書院十九名學生，需要申請本年度中學會考減免考試費，行騙香港考試局七百一十五元。昨日控方之證供完畢後，被告不上證人台進行自辯，法官乃將案押候至本周四宣判。

玉器公司昨被爆竊 損失財物四十多萬
警方懸紅緝拿另一宗爆竊匪徒

【本報訊】九龍上海街一九九號雅麗裝玉器公司，昨晨張姓老闆開舖時，發覺舖內飾櫃的珠寶盡無存，損失現金三萬五千元及珠寶價值四十萬零五千元。

警方調查後，懷疑竊匪先毀後巷鐵欄，然後撬開後門，潛入舖內爆竊。行竊的時間估計在前晚八時至昨晨八時的一段時間。

又：三名劫匪，昨晚七時闖入彌敦道五六三號十二樓的樂仕電子公司，以刀指嚇兩名職員，掠走一批電子錶，價值四萬元。

又：警方昨日懸紅一萬元，給予任何能提供尖沙咀一間鐘錶公司被爆竊的資料，而導致竊匪被捕歸案的人士。花紅有效期為六個月。

這宗爆竊案發生於四月卅日晚上，被竊的公司是金馬倫道六號A一間鐘錶店，竊案中，該公司損失一批珠寶、寶石及手錶，總值五十萬元。

旅遊問答遊戲 昨舉行頒獎禮

【本報訊】香港旅遊保證有限公司舉辦的旅遊問答遊戲，昨日在中區會德豐大廈八字樓該公司辦事處舉行頒獎儀式，由總裁黃偉慶主持。

昨日出席頒獎會的還有該公司董事總經理蘇兆源及市務經理黃寶森。

理髮室職工總會 祝廿五周年會慶

【本報訊】理髮室職工總會定於今日（星期三）下午八時正在九龍土瓜灣馬頭涌道五十號工人俱樂部十樓舉行慶祝成立廿五週年紀念大會。

香港商業銀行升級

【本報訊】香港外匯銀行公會正式通知香港商業銀行，自本年八月一日起，該行被晉升為第二級銀行（原為第三級），獲得升級主要條件，係存款要增加至一定數量，而經利率協議委員會核定公佈。

升級之後，存款利率便需作如下調低：儲蓄存款週息二厘半，定期存款：三個月二厘七五，六個月三厘半，一年期五厘，一年以上面議。存活兩便存款，存滿三個月，一厘二五，存滿六個月三厘，存滿一年四厘半，七日通知存款二厘半。

惠風名牌 品質至上 件件超值

WEATHERITE AIR-CONDITIONING
Super Quiet Air-Conditioners

十六年來，香港政府採購超過三萬部

機型	馬力	能量 BTU/HR	現沽實價	首期	十二月每期	適用面積
AN-63	3/4	6,300	HK$ 995.00	$295.00	@HK$ 65.00	80-140
AN-80	1	8,000	HK$1,175.00	$325.00	@HK$ 80.00	140-200
AM-100	1	9,500	HK$1,325.00	$375.00	@HK$ 90.00	180-220
AM-120	1¼	11,000	HK$1,450.00	$425.00	@HK$ 98.00	200-260
AM-140	1½	13,500	HK$1,550.00	$450.00	@HK$105.00	260-320
AN-170	2	16,000	HK$1,795.00	$595.00	@HK$115.00	300-350
AN-200	2½	18,000	HK$1,950.00	$620.00	@HK$127.00	400-475
AN-250	3	22,000	HK$2,395.00	$695.00	@HK$160.00	475-550
AN-350	3½	30,000	HK$3,150.00	$750.00	@HK$226.00	550-650

快速安裝請撥熱線電話：5-226967 5-229025

AN-63及AN-80適合一般睡房用，耗電每小時不超過25仙。

經美國名廠檢驗證明：
“惠風牌冷氣機性能卓越，走聲文靜，構造精良，與最貴美國機比較，絕不遜色”

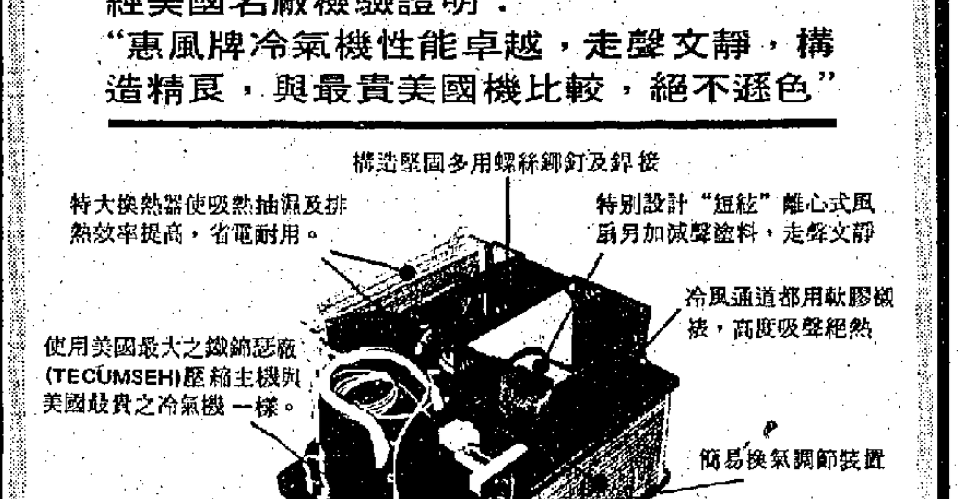

惠風工業有限公司
（中國冷氣有限公司屬下機構）
陳列室及門市部

香港德輔道中二十號德成大廈二樓	5-229025	九龍彌敦道五百號	3-317091
香港北角英皇道四號	5-704410	九龍漆咸道二十九至三十一號	3-677744
香港灣仔高士打道一百七十九號	5-728553	九龍廣東道海洋中心商場三〇三室	3-671461

天香樓 港九唯一 正宗杭菜
九龍柯士甸道18號C地下
TEL：K662414 688352

不如飲滾水

將貨來就價。欺騙顧客。是有損商德
貪平購劣茶。淡然無味。不如飲滾水

本莊主人，業茶數代，經驗豐富，宗旨堅定，價格忠誠，不賣低級劣茶，為數十年來提倡國茶一貫作風，因此一般聰明飲者，認定「英記」茶葉購買，實緣於此。

本莊專營專業，創自前清光緒八年

香港 九龍
英記老茶莊
始創茶葉不二價

香港大道中一五五號 電話H四四三八一一
九龍旺角奶路臣街 電話K八五三三八七
北角英皇道三三九號 彌敦道碧街四十七號
灣仔莊士敦道 電話H七三二一二三
上海街一三九號 電話K八五二三〇〇
（罐裝，包裝各大超級市場有售）

荷蘭 Sikkens（紅S牌）船舶漆
品質優良 種類齊全 全球供應
總代理：滙奇海運器材有限公司 電話：5-724381

遷址通告

逕啓者：本公司定於一九七八年七月廿八日遷往自置新址
香港永樂街二〇五至二一一號
協基商業大廈十七樓
電話：五－四五二九二七（五線）
五－四四〇七七六
五－四三九一四七
郵政信箱：香港中央郵箱五三四四號
電訊機號：83193 GECOL HX
電報掛號：CHANZEST HONGKONG
信昌企業有限公司謹啓

與電視台關係喻作婚姻 盧國沾聲明不妨第三嫁

凌浩

影視快訊

梁淑怡等六人，雖然已向「佳視」遞了辭職信，但「佳視」高層要到八月十一日才可以對他們辭職之事作出決定。不過，節目推廣總監盧國沾，已接到了「不批准」的通知了。連日來，他都閉門工作，盡量減少與外間接觸。

昨天專訪了他，問及他們六人，現在在「佳視」還有沒有權力，他答：「有。」他說，他還是掌管節目推廣部，梁淑怡、石少鳴、葉潔馨專責搞《名流情史》。他透露，他們三人已決定改變《名流情史》的原有計劃，原定不能諷刺名流，但現在決定盡量去諷刺名流，把他們的另一面反映出來。

又問他：「你認為，跟隨你們一起過來的藝員，在你們走了之後，會否遇到「雪藏」的看待呢？」他答：「這一點肯定不會，因為，我們邀請加盟「佳視」的藝員都是有用的。而且，「佳視」確實需要一班有實用的藝員，所以，相信他們一定會有演出機會。如李琳琳，「佳視」已為她寫了一個劇《孖寶雙嬌》，待她一過來便開鏡。」

問：「聽說「麗的」有一高層人員很賞識你，若他邀請你加盟「麗的」，你會去嗎？」他答：「我想打個比喻，做電視工作的人，他們與電視台的關係，有如婚姻。我已離過兩次婚，也不妨嘗試嫁第三次。不過，我與「佳視」「離婚」之後，是不愁沒有去處的：一是重投「無綫」或「嫁」給「麗的」；二是把身體和精神投入電影工作；三是幹廣告公司；四是重操故業，再做記者。你看，擺在我面前共有幾條可走的路，不過，到底選擇那條路呢，我還未決定，這都是今後的問題。現在，是先看「佳視」會否讓我們辭職，若不批准，我們還要商量決策。」

×　×　×

名流情史開始縮減開支 取消租用海洋皇宮拍戲

「佳視」動手削減《名流情史》的製作經費。該劇集昨晚原定拍攝一場豪華宴，是講述鄧碧雲擺壽宴，筵開百多席，場面豪華。該場面原定是與白彪結婚時那樣浩大，編導為了使這場戲拍得迫真，目前特租借了尖沙咀海洋皇宮酒樓的夜總會大禮堂來作拍攝的場地，但至前晚，「佳視」突致電海洋皇宮酒樓取消租借那大禮堂，日後將改在一家開支較少的酒樓補拍。

張瑪莉回復自我

她的男朋友是李小龍的哥哥李忠琛。她喜歡旅行。演完《鱷魚淚》後，她會以簽部頭方式繼續演電視劇。

張瑪莉說：公開對象為了不願別人替我選男朋友

五台山去來

林少夷

張瑪莉把拍拖的對象公開了，一位知名度頗高的男士、李小龍的哥哥李忠琛。

因為消息傳開了，張瑪莉那天出現麗的，記者見了她像蜜蜂見到花一樣把她團團圍着。瑪莉開朗地笑着說：「不要這樣，我受不了的。慢慢聊天，不要像審犯那樣審我啊！」

張瑪莉很清楚的解釋道：「過去很多人都猜測我的戀愛對象，為了不想別人再隨便替我「選」一個男朋友，所以我才決定先訂婚，也安定了他的心，然後到需要結婚的時候再決定婚禮的呀！」

今天的張瑪莉顯得最開心，她說：「我回復選港姐前的性格，這才是真正的我。」原來那冰冷倔強的背面卻是熱情爽朗的呢。

李忠琛曾經有過四次向張瑪莉求婚的紀錄，但張瑪莉真的不想在這個時候結婚。不想結婚的原因是她還準備搞生意。她準備開設的髮型化粧和儀態訓練，大概會在十月左右進行。她希望自己的生意上了軌道之後才結婚。李忠琛沒有反對。他是個看起來很穩重、很會思想的男人。張瑪莉的意見，他考慮過之後認為對的話，不會反對，否則便同樣會大條理由的反駁她。

張瑪莉最近開朗不少，除了她自己所說的回復自我之外，便是戀愛生活愉快，她告訴記者，拍完《鱷魚淚》之後，也會以部頭方法演電視劇，不過，無綫曾經希望這位港姐回去，要求她簽長約。但張瑪莉拒絕，一定要以部頭方式計算，因此無綫和她算是拉倒了，麗的很自然便會挽留她，且看日後有什麼適合的長劇安排她演出了。

才放大假旅行回來，張瑪莉又想出外旅行。她對旅行的興緻很濃厚，李忠琛一樣很喜歡旅行。張瑪莉很想去歐洲玩，看來他們將來蜜月的目的地，一定會是歐洲的了。

視與聽

《名流情史》還有這樣豪華場面出現嗎？

《一樂也》

西窗影語

言茜子

有問，有答，在報刊上，問的是記者，答的是李翰祥。問的好，答的也好，訪問記也寫得好，而且很能說明問題。

李翰祥的爽朗、老練，對電影與電影界的內行，以及說話時的風度、氣概、動作表情，都躍然紙上。

李翰祥有一句話也很有份量：「我們應該讓他們「開卷有益」。」這裏的「他們」是指電影觀衆。

受了這篇訪問記的感動與鼓舞，跑去看他導演的《一樂也》。

片上中文，還是普通話，但已配上了粵語。粵語配得好，幾乎令人不能覺察。

影片開頭，拍了許冠文那種舒服透頂的種種表情的大特寫，然後鏡頭漸漸拉開，原來他躺在北方的「澡堂」中，有人給他捏腳。捏腳，是按摩術中的一個項目，曾經聽說那是一種令人非常舒服的項目，那麼許冠文的那種舒服透頂的表情，也是有現實生活作為根據的了。

許冠文在片中，先飾演商會會長死在悟妮的床上，許冠文又飾前來查案的督察長。督察長的太太當了大衆醫院的院長，許冠文又飾演到醫院動手術的老太婆。最後他飾演的是「一樂也」理髮店的學徒。

這一部影片，似乎在盡量表現許冠文的演技，連老太太都能扮了。而且還頗有表演喜劇的才能。

李翰祥在平時談話時，很會打哈哈，許冠文加上李翰祥，更加有哈哈可打，這部《一樂也》拍得頗為生動惹笑。

走出戲院，「卷」是開了，而且從首頁讀到封底，但是「益」呢？也許這個字另有其他的解釋。

卡露甘談演戲

林華

外號「阿白」的卡露甘，在一九五二年出生，七歲便在舞台演戲，在沒有戲份時，便「賣熱狗」。「時至今日，我還是這樣，即使不上台，也要在前台後台流連，這好像是我的家。」卡露說。

身兼《金刀情俠》與《名流情史》的編導徐克

十六歲和積尼高遜合演《最後任務》的卡露，廿三歲便以《希士德街》提名女主角金像獎。她又演過好幾部片，包括《黃金萬兩》、《妙盜神偷》、《安妮賀爾》等。

卡露說：「我和華倫天奴很有緣份，因為在一年之間，我演了兩部與華倫天奴有關的戲。」卡露說的是堅羅素導的《華倫天奴》（在戲中她演個新星），以及真懷德自導自演的《瘋狂大情人》。她演想應徵做大情人的真懷德妻子，但內心很仰慕真正的大情人華倫天奴。

在拍攝《瘋狂大情人》時，卡露說，真懷德對她幫忙很大。她說：「我在他的指導下，漸漸信任他。他叫我做些令人尷尬的事，實在叫人害怕，最簡單的是說錯話後，咬咬舌頭，我便辦不到。但他認為小動作很重要。他說得對，在現實生活中，我是會咬咬舌頭的。」

卡露喜歡尋找不同的角色，避免定型。她說：「對我來說，每次都創出新的、不同的刺激，真正的銀幕上的人。」

短髮．李影

多嘴篇

阿帆

很久不見李影，螢幕，報紙也不見。是絕跡傳播界？很可能是我自己沒有留心。今天偶然看報又見李影。她剪了一頭短髮，不是原來的樣子了。

「麗的」的小花旦中，我印象最深的是李影，我總覺得李影有她獨特的個性，純得十分可愛。

為甚麼要把原來長長的秀髮剪掉呢？天氣這樣炎熱，剪個短髮涼快得多，這應該是一個理由。但還有一個理由是這個夏天女性時興短髮。有人說，短髮，顯得一個人更年青，典型的例子是李司棋，剪了短髮的李司棋，最少年輕了五歲。

但短髮不是每一個人都好看的，我還是喜歡原來的李影，一如我不喜歡溫柳媚把所有頭髮推到頂上。

英雅幌樂團來港演出

金建

樂與藝

音樂事務統籌處最近主辦一次名為「第一屆國際青年音樂交流」的四場演出，名堂很大，但實際只邀請了一隊「國際」樂團——英國雅幌郡青年管弦樂團來港表演。

據我所知，這個樂隊正式名稱應為雅幌郡學校管弦樂隊。「名」如其實。英國雅幌郡（Avon）位於英國南部，著名城鎮如畢列斯托、巴夫……等都包括在這個郡內。有熟悉該地情況的人告訴我，這個團實在是由該郡好幾個學校的管弦樂好手組成的。該團來香港前將去新加坡，在香港將演出四場。

英國古典音樂算比較發達——就和流行音樂一樣，擁有大量聽衆。倫敦就是國際音樂活動中心之一。倫敦愛樂管弦樂團的首席指揮柏里雲，是指揮大師，也是古典音樂普及的得力人物。英國地方和學校「正統」音樂的發達和英國音樂生活的普遍不無關係。

率領雅幌樂隊來港的是先前曾來過香港作音樂調查及顧問的斯京寧，他是個小提琴手，更早以前，並曾隨同曼努軒的節日管弦樂團來港參加過第一屆藝術節。曼努軒邊「拉」邊指揮，斯京寧是樂隊成員之一。

但他有指揮經驗，也熱心推動青年音樂活動。前年香港政府請他來港作音樂教育調查，結果，當局全盤採納了他的建議，於是原由教育司推動的很多音樂活動都被「統籌」起來，於是有音樂事務「統籌處」之設，由蕭烱柱任總監。因此第一屆這種交流，由他率團來港，當然是順理成章的。

預計參加這次交流（連合演出）的有香港青年管弦樂團、香港管樂團、香港兒童合唱團、旺角兒童合唱團等八個本港青少年兒童音樂團體，從七月三十日起連續演出四場，地點則分別在海洋公園新劇場、大專會堂、大會堂和理工學院禮堂等，門票經已開售。這些演出各場節目不同，聯合演出的隊伍不同，聽衆可細閱節目表。

科技新發展將現螢光幕

「無綫」明珠台將由下星期開始，播出一連十三輯的教育性新節目《明日世界》，科技之新發展，該節目由香港上海滙豐銀行特約，原是英國廣播有限公司製作的紀錄片集，內容主要是介紹科技之新領域，如有關食物、建築、醫學、能源等等發展之新突破。「無綫」特將該片集加插一些本地製作，使觀衆更覺有息息相關之感。該節目主持人為莊威烈，現職物理教師，主持這個節目，最為合適。

徐克調動奧妙在其中

梁侃

真與幻

林秀峯接見記者之前，先發了一份佳視節目表，驟眼看過，這份節目表完全沒有新意，只不過是佳視目前的例行節目。

「這是與梁淑怡開會決定的。」林秀峯說：「在節目的方針上，我們沒有分歧，是上週所定的。」

但是，這份節目表值得注意的是，只到八月五日，是否之後，在節目的安排上，有新的步驟？

林秀峯早就說過，深夜的時候，一方面叫人「把電視機的聲浪盡量收細」，跟住是「勁歌一小時」，這是個矛盾。

《金刀情俠》，肯定要繼續下去。林秀峯公開表示，它是「七月佳視的最佳節目」，而編導這個節目的徐克，偏偏不是梁淑怡帶進去的。問題的趣味點是：徐克已調往《名流情史》的製作組，梁淑怡、石少鳴、葉潔馨遞上辭職信後，亦調入《名流情史》的製作。特別是石少鳴，當年在「無綫」對於《狂潮》有起死回生之功。集中了如此這般的人力，且看後事如何了。

《推理劇場》，前途很值得考慮。但是，「長劇集」，仍成為各電視台的招牌貨。《名流情史》應說是製作最佳的長劇，本來最不少台前幕後人材，都是很有經驗，集中有把握，卻與理想中距離太遠。這個問題五台山已有很多人研究了。

小說林

劍網塵絲

梁羽生

第六回：花落水流 幾番離合 絲連藕斷 難說恩仇

不打不成相識？

他從未懷疑過自己對姜雪君的感情，但他也從未想過這是那一類的感情。

當然他對這個古怪的少女，更是根本還談不上有什麼「感情」，但最少已是因為她的「古怪」而引起他的好奇了。

這少女有獨特的性格，而性格突出的人，總是比較容易吸引別人的。

衛天元想起這個古怪的少女，不覺心中苦笑：「想不到我出道以來，第一次吃了別人的虧，竟然是敗在一個女子手上。」

或許是因為他從來沒有見過這一類型的女子，故此有一種「新鮮感」吧。

他的朋友很少，女朋友更少。有生以來，和他有比較親密關係的女子只有兩個，一個是師妹，一個是姜雪君。但嚴格說來，她們恐怕也還未能算得是他的真正朋友，因為朋友是不附帶什麼親屬關係的，而友情也必須在「對等的地位」上論交才能建立起來的。他和她們之間的感情，與其說是「友情」，不如說是更像「親人」那類感情。

齊漱玉是他的師妹，在他的眼中，她始終像是一個不會長大的小妹妹。

姜雪君更是從小就和他在一起的，他們分別之時，姜雪君也才不過是個八九歲的小女孩。不錯，這十年來他沒有一天不思念姜雪君，他還記得兒時的「盟誓」，他要娶姜雪君為妻。但這種執着的感情，是為了追求一個失落了的童年夢，還是為了在一個偶然的事件中，他們有了相同的命運呢？如今他們都已是家破人亡，而姜雪君的家破人亡，卻是受到他家的牽累的。

他出道的日子不算長，不過三年多點，但會過的武林高手可真不少，縱然不能說是每戰必勝，但強如崆峒派的掌門一瓢道人、揚州大俠楚勁松這些鼎鼎大名的人物，也不過和他打成平手而已。想不到和這少女比劍，他卻竟然輸了一招。

「嗯，這可真是不打不成相識了。」衛天元心裏想道：「其實我不只是比劍輸了一招，鬥智也似乎是輸了她一招了。如今我不就是在她安排之下進入京城麼？」

隨即他又啞然自笑：「說什麼不打不成相識，她倒是識得我的，我可還沒有資格說是和她相識呢！」

老騾破車，顛簸前行，他的心情也好像騾車一樣起伏不定，不知不覺已是抵達都門了。（六五九）

影片背後

海辛

二六、身繫重任

天氣特別悶熱。像這樣的炎炎酷暑，沒有多少涼風吹送的令人難耐氣候，已持續十多天。報紙說：這是戰後三十多年來最炎熱的一個夏季。鮑學文身繫銀色重任，他既替「巨獎」搜集資料寫劇本，也在設法研究富商張大萬的性格和氣質；另外，他也常和黎自在一起找尋一些演戲角色……在這火辣辣天氣裏東奔西跑，夠難受的。每天，他淌下多少汗水，耗費多少精力和唇舌呀？

但他既然喜歡電影藝術，當不以付出過多的精力和巨大的服從為辛勞了。張黎淑芝是個知機識大體的婦人，他曾跑去香港半山區羅便臣道她的外家，聽她講故事，到第三天，她便要黎白支付他一筆「三千元的交際費」，她說：「這筆交際費，不算在酬勞裏邊，鮑先生出去活動，訪問一些與大萬有關的人物時，需要用錢的。」

不錯，張黎淑芝已向鮑學文講了許多張大萬的生平事蹟，她甚至連丈夫的少年時代、青年時代也講到。——一個憑祖得的、專供各國經港回家鄉的華僑住宿客棧起家的商人掙扎發達史，他有前妻，那前妻在他的金山棧式微，最沒有生意，陷於低潮時期下堂求去，把三個孩子拋下給他。三年後，他擁有的中區海傍金山客棧地皮大大漲價，有財團斥巨資購買他的些塊地皮，房興建大廈，然後他又買了幾件貴重的家傳古董，和最好的朋友屠長年在銅鑼灣合資經營海雲大酒店，仍然接待歸鄉華僑，後來發展擴充，接待各國遊客，生意越做越開，就在那時候，黎淑芝做了總經理屠長年的女秘書，但她看不過眼老屠假公濟私，利用公家錢財，開個同名大餐廳，開設公司，卻當他私人經營。她出乎正義，常常跟董事張先生來往，報告老屠挪用公款做私人生意的情況，於是，張先生以董事身份經常來查賬，安排個心腹來弟周中方做酒店經理，監視一切……黎淑芝後來當然被屠長年辭掉，她從此卻成為張大萬的縱料……

鮑學文只聽黎淑芝講述，他不用做筆記。有個錄音機在幫助他把她的話句句收錄，毫不遺漏。講了幾天故事後，張黎淑芝交給他一張詳列地址的名單，叫他逐一訪問，請他們講講張大萬的事，以作編劇拍戲之資料。（廿六）

人物素描

易夏

破壞慾

張雷怎樣也料不到他們有此一着，氣壞了。

他們看見張雷生氣就高興，更加肆無忌憚地胡說，更加刺激他，更氣，氣得連話也說不出來。

他們還說：「你摔東西好了，沒關係，爸爸已經跟表姑丈說過，你在這裏打破多少東西，他們都會賠償的。」

張雷拿起一個茶杯就向他們身上扔，他們閃開了，茶杯掉在地上，破了，茶酒在地上了。

張雷中了他們的計了，他們逼得張雷做了錯事，逼得張雷發了脾氣，使別人覺得，使別人覺得張雷錯，張雷的脾氣壞，壞得離譜。他們目的已達，他們高興到不得了。

於是，張雷覺得他們可惡，他們就更高興，得更徹底，後來，張雷大叫一聲，說：「你們是不是要把我逼瘋啦！好，我就要瘋了。」他於是真的作出瘋狀，拿起桌上很多東西都扔到地上。

張雷那兩個弟妹以為張雷真瘋了，害怕起來，但後來，看出了張雷並不是真瘋，他們卻很狡猾，裝作被張雷這個瘋子，嚇得走投無路，委屈萬分似的。

表親一家人完全不加干涉，只作壁上觀。他們相信了張雷的兩個弟妹，對張雷誤會了。

因為，張雷的媽媽把張雷交托給他們的時候是這樣說的，說張雷脾氣很壞，和兄弟姐妹個個都作對，弄得家無寧日，怕長此下去弄出大禍來。所以，決定把他送走，送到外國讀書。但一時沒那麼快把事情辦妥，而其他的子女都已經忍受不了，所以，只得求他們幫幫忙，收容張雷幾個月，時間最長也不至於超過六個月。六個月後，一定把張雷送到外國去。

張雷的爸爸媽媽，並不是白麻煩他們，是給一筆錢當作報酬的。他們看作這一筆錢份上，便答應幫這個忙。這就是為什麼張雷會住到表親家的原因。

本來，張雷換了環境，心情應該好過一些才是。但，他的家人已經在這表親家製造了印象，他們於是對張雷懷有成見，張雷也無法改變他們的成見。

做好，有一個階段，張雷曾經試他拿出少年時代那個好品格出來，那個在別的家庭培育出來的好品格。（六）

傷心樹

吳阿蒙

三十一、陽光下

阿缽說：「嚴正講過，他要頂天立地做人，專做好事，打抱不平，要把最後一個斗零送給需要他幫助的人。不久前王老師碰到過這個賢弟子，據說他已開始發迹。窮途末路的王老師，暗示希望這個賢弟子加以援手，他滿口答允，寫下了地址叫王老師去找他。後來王老師去了，才曉得那地址是假的。以後還碰到過他一次，大約他在老遠處也發覺了，他趕緊跳上的士便溜了。」

阿鳳也把當年碰碎玻璃被人揪住叫賠以及嚴正掉頭不顧而去的事，說了一遍。

阿缽說：「嚴正的柔腸俠骨不消提了。我倒希望你想一想，你自己的改變有多末大？」

阿鳳說：「我不認為我的改變有你說的那樣大。我正像早已過了紅毛嘢大餅的阿蝦那樣，志向渺小得很。我媽命苦，受欺負，我要將來有能力保護她，安慰她，填平她心裏頭的傷損，我就不得不勉力向上，如此而已。我過去是這樣想，如今也大同小異。」

阿缽說：「我承認你的出發點的確很切實，不過實現起來伸縮性也可以很大。比如說，安慰父母，報答養育之恩，粗茶淡飯和戲綵娛親是一種，天天吃滿漢全席甚至要求蓋世的顯赫也是一種。大志和野心本來沒有嚴格的界線。要是你不惱我說得太率直，我想提醒你，最樸素的上進心往往也只成了向上爬的第一步，我相信你對自己的要求早已超出當年你所想望的那一步。」

阿鳳說：「我同住的地方，有一位最善於向青年人眼睛裏撒沙的廖先生，他喜歡把別人的上進心說成向上爬，尤其喜歡把窮苦人家出身學生的掙扎圖存譏笑得體無完膚。並認定資社會的貧富貴賤界線是冥冥中劃分清楚不能逾越的。所以他不許他的兒女作可憐無補費精神的努力，只湊合上幾天學，略識之無，便擋他們出門做工幹營生去了。想不到你們竟是同道中人。你的改變卻這樣老成持重。你的改變才認真叫我吃驚呢。」

阿缽說：「你忘記我備上大學嗎？」

「是的，」阿鳳說，「我就是奇怪你想得到說得到卻做不到，為什麼竟連廖先生也不如呢？」她此來的本意是要修補上一次見面時的裂痕，可惜不由自主的唇槍舌劍反而加深了這裂痕，她暗暗感到難過。（二八〇）

血證

古立

豬肉貴的老婆，看到丈夫躺在病床上那沉重的樣子，不禁悲從中來。呼喊了丈夫阿貴兩聲，豬肉貴已有感覺，微微睜開眼睛，很快又疲倦地合起來，其實這時候，他還是處於半昏迷狀態的，根本看不清楚探病的人是誰，眼前只是一些人影。

豬肉貴老婆平靜下來之後，便埋怨起小娟來，對着小娟說：「我丈夫好好的，為什麼會突然危急起來，一定是你們醫院……」

說到這裏，欲言又止，她本來想責怪小娟的，但想到丈夫還在醫院，不便說得太多，恐怕對丈夫安全不利，便忍耐着不說話了。

小娟聽了，也想不到有什麼好解釋的，便對豬肉貴老婆說：「你丈夫沒有事了，你們可以離開，探病時間再來吧。」

豬肉貴老婆心中在盤算着怎樣能保護丈夫的安全。她沒有做聲，便帶着兒子和保鏢離開醫院，當走到醫院門外，便找了草坪地旁的一張長椅子坐下來，商量保護豬肉貴的計劃。

豬肉貴的兒子李保，已經三十歲了，還是跟隨着豬肉貴做他的助手，那保鏢叫陸剛，是豬肉貴的近身保鏢，居住在豬肉貴家裏，所以剛才豬肉貴老婆接到醫院緊急電話之後，他便跟着一起來。

豬肉貴老婆問李保、陸剛道：「你們說，會不會有人乘機殺阿貴？」陸剛隨口答道：「好難講，最好小心一的！」「不過，我們不能逗留在醫院裏面的？」

豬肉貴老婆說：「你們想想怎樣保護阿貴好？」李保插口道：「我看主要是防範外來人，起碼探病時間，我們要提早進入醫院，其餘時間，我和阿剛留在醫院門外，找個地方監視着外來的人，一些仇家我們是認識的，如他們到來，見我們留在這裏，多少也有所顧忌，同時，非探病時間，外人也不容易進入醫院。」他指指醫院的門房說：「醫院也有看更，不讓人隨便進去的。」豬肉貴老婆聽了，也覺得這個辦法可行。（二一一）

勁草

區和

相輔相承各有妙用

艾美也說，專業醫生可靠，到底還是比業餘的意見，她仍然同意吳海燕的意見。我覺得在目前，許多業餘醫生都仍大有活動的餘地。這也是有其歷史根源的，現代醫藥都是由巫醫發展而成，古代的醫療，只是神職巫師的業餘活動之一，某些醫藥先進國家，若干時間之前，還是理髮匠來兼做外科手術，後來醫藥才獨自發展成一項專門科學技術。

王遠年又說他想起來了，人類曾有過漁獵時代，為了取得食物活命，人人都是漁夫和獵人。今天雖然有人靠漁獵為生，但亦有其更多人在度假，找尋娛樂時，才特地去做其業餘的釣徒、業餘的狩獵好手。在未來的歲月裏，誰又能夠認為，絕對不會出現一些業餘的醫生或護士呢。

這些雖然都只是我們茶餘酒後的閑言笑語，但對我這個興趣比較廣泛的人，都也起了鼓勵與吸引的作用，使我在閒暇之時，更多的跑到王遠年的診所去幫忙，同時也學醫療知識。

我在那一段較空閒的時間裏，經常到王遠年的醫務所去幫忙，主要還是因為和王遠年、吳海燕兩口子都很談得來，其次才是我一向對於現代醫藥的一些新事物，都很有興趣，雖然只是外行人的興趣，王遠年兩口子都常常表示欣賞，又不時耐心地給我解釋一些所以然的原理。

王遠年與吳海燕又不時表示，他們的醫務所，也如其他業務比較繁忙的醫務所一樣，非常需要像我這樣對醫療特別有興趣的外行人幫忙。可惜又不能長久留着我。

就在相當愉快融洽的短期合作中，大家總是起勁工作，同時也不住的談談笑笑，「業餘醫生」便是我們在談笑中創造出來的一個新詞兒，很快就被我們叫開了。

那天我設法弄到了四張高價的座票，由我和艾美邀約了王遠年兩夫妻，一同去欣賞了一場古裝話劇，那是由一個業餘話劇團體演出郭沫若編寫的一齣歷史劇，看得我們很是滿意，散場後還對那戲談得興高彩烈，大家所一致同意的，是劇本編寫得最為成功，而能把這樣一個文學劇本，搬演得這麼細緻，又傳神，就是導演與演員的工夫了。

英國的大學教育

胡捷華

二次世界大戰以後，更多的英國家長已發覺到，要提高子女的社會地位和經濟地位，高等教育是一種手段。大學學位之所以值得人們希求，是它預示了高尚職業和文官職位取得的可能性。這種新的企求同樣說明了大學教育更切合社會的需要。

傳統上說，牛津和劍橋兩家國立大學是受到英國人的高度推崇的。幾個世紀來，這兩個學府一直為英國提供足以稱之為「紳士教育」的高等教育。

這兩家老資格的高等學府奠基於十二世紀，它們的主要任務就是為貴族與封建名門等階層提供特殊的普通教育。英國紳士們學數學以鍛鍊他們的推理能力，學希臘文、拉丁文以培養文學趣味，學宗教以發展品德。這些也是培養英國政治領袖的教育。英國不少政治家和議員，他們的信仰、態度和政治事業志趣，都是在牛津、劍橋大學的學校生活中建立起來的。一九二零年，牛津、劍橋兩大學才在迫不得已的情況下開始招收女生。教授們以「先生」稱呼女生，是對女生闖進。原來是全男性的學府，表示不同意。

到了十九世紀，新的大學在英國各工業城市建立起來了。從牛津、劍橋兩大學的概念說，它們不是全國性的，不過是地方大學而已。它們招收的主要是附近地區的學生。新大學的建立，表明了大學作為「訓練專門人才的地方」的作用已在逐漸改變了。新的大學，往往是為滿足工業對熟練人員的需求，和為科學適用於工業進程需要而設立的。

牛津和劍橋的優越地位仍然存在，並不因為地方性大學建立而受到不利的影響。即使在今天，英國政府各部門的高級職位，主要都是握在牛津、劍橋的畢業生手中。在牛津、劍橋畢業，也就等於加入了相當特殊的一等俱樂部，它是一把萬能鑰匙，可以打開一般人所不能打開的門徑。

名為「公共學校」，但實質完全相反的，一般人進不去的貴族巨富子弟的學校，與這兩所大學府有密切的關係。這種「公共學校」的老師，大多數都是牛津、劍橋大學出身的，他們同母校有緊密的聯繫，因此也知道如何教學生準備參加該兩校的入學試和口試。統計數字表明，牛津大學的學生，最大部分來自英國九家公共學校。所以，牛津或劍橋的畢業生申請公共學校教席時，總是被優先錄用的。為了這個原因，知道了教育界實況的英國家長們，寧願作出相當大的經濟犧牲，也要把子女送入公共學校。進入公共學校是進牛津、劍橋的最有保證的途徑。關於這一點，值得指出的是，按照劍橋方式建立的美國哈佛大學，在美國的大學府中，也享有同樣優越的地位。

一九五零年代，英國對大學學額的需求已大增，需求不僅來自各個行業和工業，也來自開始認識到大學教育是他們子女在社會活動手段之一的家長們。那時候，英國高等教育分為三部門，大學，師範學院和專科學院。後兩者由地方教育當局辦理，水平一般來說是比較低一些的。中學校的老師往往建議他們認為最優良的學生升大學，智能較次的投考師範學院或專科學院。六十年代，當時的英國首相麥克米倫任命了一個由羅賓斯爵士為主席的委員會，專門檢討英國大學教育的楷模，並就高等教育長期計劃向政府提出意見。該委員會主張延長高等教育年數，並提出一項十年計劃，其主要目的是為那些有足夠資格、而又願意繼續深造的學生，提供高等教育學位。這份意見書有着大量的參考例證支持。據說為搜集意見書所有的材料，委員會已花去四萬五千英鎊。例證的重要部分包括對高等教育需求的承認，確認中學中有許多能力高強的學生應受到高等教育的栽培。最後還與其他國家同等教育條件作了比較，並發現同美國、蘇聯以及其他歐洲國家比較，英國大學的學額數目最少。羅賓斯的報告改變了英國對高等教育的傳統想法。委員會提出的一項經費高達三十五億英鎊的改革方案，政府也迅速採納了。羅賓斯主張英國各大學廣泛擴充學位，與牛津、劍橋大學優勢抗衡，旨在保持大學的水準而不降低入學機會，像美國一樣，多開辦大學，給更多學生求深造的機會。也就是為了這個原因，他建議成立一個全國大學裁定委員會，其職責是監督各大學和理工學院新開設的學位課程的質量。這個委員會終於在一九六四年成立了。（上）

跨檻談

情理和意料

逍遙子

巴金最近說：「文藝作品本應使觀衆和讀者感到在『情理之中，意料之外』。」文藝作品總要根源於現實生活，這才能合情合理。浪漫主義當然可以有，但也不能太離譜，完全脫離實際。生活是千變萬化、錯綜複雜的，所以異常豐富多采。作者取其一端，如實寫來，自不會千篇一律，因而又處處出人意料之外。

曹禺的《雷雨》，周樸園、蘩漪、侍萍、四鳳等等人物的性格和行動，完全符合當時的社會情況。雖然劇情離奇曲折，但是不會使人感到有任何矯揉造作的地方。周樸園和他第一個兒子的會面，被安排在一個作為礦主、一個作為滿腔激憤的礦工代表面對面鬥爭的時刻。這樣，兒子不認他就特別顯得理所當然。古人所說的「自然」，不外指此。老舍的《茶館》許許多多的人物，在茶館裏出現似乎是偶然的，是出乎觀衆和讀者意料之外的。可是，茶館的不斷變化，人物的隨着時間推移而改變，卻是在現實生活中必然會有的情況。茶館老三人最後上吊自殺，似乎是偶然或意外的，但他被逼得不能不死，卻是在情理之中的。

處處在情理之中，才耐人尋味，才意味深遠。出人意料之外，才能引人入勝。公子落難，花園贈金，固是不會受人歡迎。但是，另來一個套頭，換上別的模子，一樣會味同嚼蠟。《打漁殺家》，蕭恩父女一上來，就怒氣騰騰非殺漁霸不可。英雄倒是顯得很英雄，但是光演殺家，也就沒戲可看了。《逼上梁山》就是要演一個「逼」字。不然，林沖也就不是林沖了。包公要鍘陳世美，總還是要有一番猶豫，秦香蓮來一句「官官相護」，老包這才下了決心。雖是故事，也必須合情合理。最近報上登的莊辛辛的事迹，是千真萬確的實事。這也是完全在情理之中而又出於意料之外的事。像這樣性質的人和事絕不止一人一件，但人也好，事也好，總又必然有各種各樣的情況。人和事既是各有特點，寫成報道也總不能要強求其一致吧！

《思凡》是小尼姑不甘埋沒青春。《秋江》是女道士要趕情人。尼姑、道士獨往自由，追求愛情，這是人之常情。觀衆完全會想像得到有這樣的事，會同情她們而不會感到奇怪。一個是思凡下山，一個是秋江趕船，情節和性格卻又各自不同。若是，尼姑、道士、下山、趕船通通一個模樣，一種腔調，相信沒有人會愛看的。《陽平關》裏的曹操，《空城計》裏的司馬懿，都被抹成個大白臉，但總還是個不相同。同樣是大白臉的曹操，在橫槊賦詩和在華容擋曹裏，總也會不一樣吧！豫劇現代戲《朝陽溝》好就好在銀環母女的變化嘛！

大公園

今世說

炎夏漫寫

紫櫻

今年的夏天，一來便很熱，而且高溫持續，是多年來僅見的。往常，從春寒到春暖，然後慢慢熱起來，自初夏而炎夏，其中總有一個過程，於是人們思想上、生活上都有一個應付的準備。再者，熱了幾天，下一場雨，氣溫會稍為低降，讓人們喘一口氣，才再往上升。往年的夏天，大致如此。

但今年卻不相同，似乎熱起來之後便沒有什麼變化。白天到下午，便是攝氏三十三、四度；午夜，還保持二十八度以上。有時直到天明，空氣仍是燙人。這樣，那怕是習慣於生活在亞熱帶的香港居民，也得叫苦連天，有吃不消之感了。

附近有一家餐室，印象中顧客並不太多。昨天推門進去，幾乎嚇了一跳，因為鬧哄哄的塞滿了人。為什麼呢？道理立刻可以明白，這家餐室改革不久，冷氣機相當「勁」，顧客們的到來，大部分是有點「涼一涼」的意思。這十多年來，氣溫調節普遍採用，全部的戲院，大多數的酒家、茶樓、餐室，不少的商店，以至有一部分的工廠車間（主要是紡織行業），都有「冷氣」，這對於一些居民來說，是可以略減酷暑淫威的。這個時期，戲院上座率不差，食飲店其門如市，恐怕光顧者之中，便有避暑之人。沒有「冷氣」的，難免在生意上打些折扣了。

然而附近的一位醫生朋友，也應接不暇，他說，幾乎用不着診治，見了病人就可以把配好的藥水、藥丸遞過去，因為十居其九是感冒。當然，朋友是頗受病者信任的醫生，他不會這樣馬虎，但多數病者患感冒卻是事實。「有什麼辦法不患感冒呢？」朋友搖頭說：「這些人一會兒在冷氣櫃，一會兒又跑到三十多度的街上去。冷冷熱熱，熱熱冷冷，不感冒才是怪事。」

到海灘去的人特別多，尤其是學生，大部分放假了，都熱得往海灘跑。交通擠塞不在乎了，反正有的是時間。一曬到水中，就不願意爬上來。但他們有些沒有提防那大毒的太陽。上課的時候曬得少，而開頭曬的時候又沒有什麼感覺，曬了一天兩天回來，皮膚發紅、起泡，痛得睡不到床上，今年類似的情況又加劇了。街上可以碰到不少皮膚新黑的青少年，手臂上脫皮像一幅地圖。

地盤裏、碼頭上的工人才黑得厲害。他們既沒有機會一歎「冷氣」，也不可能去海灘，甚至在陰涼的地方歇一下亦不可得。在今年的酷暑中，他們還得頂着火熱的陽光做粗重的工作，八小時以至十小時。只要想一想，就不難明白他們的耐勞能力是多麼驚人。在國內，對於高溫工作和體力勞動過重的工人，有特殊的照顧，如增加營養，供應鹹汽水和其他清涼飲料，有規定的休息時間，等等，甚至還有體格檢查，發現身體不適宜的可以調動工作。而在這裏，只有希望能夠支持得下去而已。

冷飲銷路大增，過去夏季如此，今年則更顯著。汽水（包括不含氣體的飲料）最當時得令，雖然不少在包裝上做手腳，實在已提高了售價，還是供不應求。有幾位青年，都做了臨時的運送汽水工人，收入不差。「鮮榨椰汁」是近年才興起的小攤檔。椰汁其實是把椰子肉用碎切器搞成細末，混了奶水、沙糖、冰塊，喝下去別有滋味，現在到處都可見，也很受歡迎。這是不是南洋傳來的飲品，就不知道了。有人懷疑是否合乎衛生，那就很難說。熱到頭昏眼花之時，舉杯一快即已滿足，還那裏計較得許多？

穿衣服最為五花八門。少數規行矩步的紳士，還有穿洋服、結領帶在街上走的，可以使旁人見了也流汗。一些小姐是另一個極端，一件半胸褙，便到處跑。穿背心、短褲的，則男女都有。據說，穿衣問題，尤其在這樣暑熱的夏季，最簡單也最省錢。差不多款式的服裝，在大公司裏值幾十元，街邊則十元八塊可以買到，就打扮起來了。有些服裝，在年長而保守的人眼中是很難接受的。然而時移勢易，也只好見怪不怪。有人認為，現在非禮案件之多，與婦女衣着的過分「暴露」有關，尤以目前的酷熱天時為然。任何人的服裝，都應該適當地端莊，這是沒有疑問的，但把「色狼」的惡行歸咎於婦女的衣着，歸咎於天氣，無論如何是不合理的罷？

酷熱中，威脅最大的還是住的問題。一家數口，居於斗室，這是大多數人的境遇。在居所中裝設冷氣，到底還是不大普通。買一部冷氣機不算太難，開動時所耗的電費卻不是輕易可以長期負擔的。一般中下層居民的住所，有個窗子便不錯了，說不上什麼空氣對流，天然的風也就成為奢侈品。好些人都提到，最近以來如果不是整晚開動風扇，便徹夜難眼。然而在風扇之下，也是難以熟睡的。白天往往精神不足，又有什麼辦法呢！

儘管如此，但能夠不用制水，能夠不碰上日前某新邨那樣兩天停電，能夠支撐得住不必看醫生，就個人而言，已經很足以慶幸了。

迎朝暉（中國畫）　李苦禪

隨意篇

因為愛

杜臨鳳

晚上，她突然的哭了，哭得十分厲害。我問她，發生甚麼事了？她怎麼也不肯回答。我十分生氣，也十分焦急，考完試，應該是派成績表的時候，不會是考試出了意外吧？考試，對她，對我來說都不十分重要的。

我越加的生氣了，習慣的舉起手來。我的神態是十分可怖的。她沒有止住眼淚，而是哭得更響。

還用問麼，一定是考試出了問題。我在心裏想，嘴上也立刻這麼說，那生氣的臉，當然更加難看，手也舉得更高了。

我不知道她有沒有記着我每次舉手，不管舉得再高，最後還是徐徐的放下。她真正的害怕了，終於吞吞吐吐的說出了原因。

「我的手很痛。」

「痛？那裏？為甚麼？」我吃了一驚。

「我放學時摔倒。」她捧着左手抽泣。

「摔倒？在那裏？為怎麼？」我輕輕撫摸她的手臂。

她嗶然大叫。

我越加的驚恐了。我擔心她摔斷了骨頭哩！

「你到底在甚麼地方摔倒的，為甚麼不早說？」

她又再哭了起來。直至我問到第三次才說是在斜坡上奔跑跌倒。

有沒有跌斷骨頭哩？帶她去看那個醫生合適呢？天都黑了，還有醫生留在診所麼？

我越想越煩躁，越想越生氣，於是又再嘮叨起來。

「爸早叫你不要在馬路上亂跑，你就是不聽。」

「爸放工那麼久，你為甚麼不早說，為甚麼不早說？」

我問了一個又一個為甚麼，她都沒有回答。也許，她根本不知怎麼回答。也許，她知道怎麼回答但不敢回答哩！

她會明白我的心意嗎？我的焦急，我的生氣，我的嘮叨不休，我之所以會舉起手來，還不是因為關心她愛她。

愛，我不知世間的父母是不是也這樣的愛自己的子女？她，想得到我對她的愛嗎？

見聞偶記

笑的種種

王水

人都會笑。嬰兒也不是哭就是笑的，可見笑是人類的本能之一。即是獸類，也是會笑的，且多用眼睛來表露，有時還要發出笑聲來。

當然，它之笑，同人類笑聲不同。

笑有多種，做演員的人最能通曉箇中的笑。在日常生活中，人都會遇到：未言先笑，笑而迎人，笑而不言，會心微笑，微微一笑，有說有笑，掩口微笑，嗤嗤一笑，撫嘴一笑，哈哈大笑，笑不可仰，捧腹大笑，忍不住笑，笑得落淚等等不同的笑。這些笑，多是真笑，無論其中是否含有嘲笑或譏笑的意味，至少可以說假笑的成分少。

有笑聲無笑容，皮笑肉不笑，嘿嘿大笑，似笑非笑這類的笑，可謂笑裏藏刀、笑面虎一類的笑。

北洋軍閥竊國時，即有一位嗜殺的「將軍」，人只見他一笑就知道他要殺人了。可見，笑這東西，並不完全代表歡喜的意思。（上）

俯拾即事

想起司馬昭

蕭梅

官辦傳播機構宣揚迷信的所為，近日又有所升級。這一回的花樣是：睇相佬與風水佬合流，一爐共冶，大唱雙簧，互相吹噓，各放厥詞，把世界說得玄之又玄。

按照這台雙簧的說法，一個人一生的際遇是好是壞，有「命相」的問題，但歸根結底是「家山」「風水」的問題。而所謂「風水」，卻幾乎是無所不在的，遠因可溯至祖宗山墳的形勢，先人入土的深淺，下葬的時辰，近者可因住宅的方位座向、住屋形狀、周圍物事、室內間隔、幾乎都影響到人的一切。因此，那個風水佬時而要某些人改變間隔、填塞水盤，時而要另一些人替「地主」與祖宗「安神位」。據說，若不如此，人將無法有財，而百病亦將發生云云。

如此荒唐言，官辦機構竟公然宣傳散播。這使我忽然想起了一句成語：司馬昭之心。

高級時裝

容若

香港地，人們對服裝的要求越來越講究了，不光是一般服裝，就連運動服裝，也刻意求工。

只需稍細留意，那些質量較好、款式趨時的男女運動服裝，價錢高得實在令人咋舌。一雙普普通通的球鞋，標價逾三數百元。上身為白T恤，下身是白短褲的女裝網球運動服，起碼二百元以上，比平常的運動衫褲還要貴。在一些大百貨公司中，一套不很起眼的運動服，動輒要數百甚至千元以上。

運動服價錢昂貴的原因大概有二，一是香港對運動服的要求日高，用料均需上乘，其次剪裁要有高度技巧，要追求款式時髦，又不妨礙運動員的一舉手一投足。故此普通一件運動服價錢要比一件時裝還要高。因此有人說，香港的運動服是一種高級時裝。

謂予不信，請看今年香港小姐競選，數十名小姐穿着各式運動服，在舞台上爭妍鬥麗。這些運動服，誰說不是高級時裝呢！

＊　＊　＊　＊

此時此地

「現代羅賓漢」

廣東先生

一名積匪在法官面前侃侃而談，自稱盜亦有道。

什麼道？是劫富濟貧之道。他承認行劫，但說一切為了窮人。

如此劫匪，如此供詞，在法庭審理的同類案件中，這是第一人。這名現年二十五歲的青年劫匪，於今年五月二十八日至六月十八日的二十天內，先後四次在灣仔和北角地區向途人劫去金錢和飾物，另有十多項行劫及非法典當的罪行，由控方提供法官考慮。案情指出，此人每次行劫，多在中午時分，將一些單身途人脅持至梯間恐嚇，自稱有一班兄弟等錢使用，倘不交出財物，莫怪拳腳無情，手段前後如出一轍，警方終於據報將之捕獲，並將贓物起回，被告全部認罪。

照看，這名劫匪應屬「拍膊頭黨」一類，算是「普通一賊」，無甚「特色」。然而，他在作供時，卻又妙語如珠，使聽者深感驚奇。雖是一派胡言，你也不能不承認他是一名善於為自己掩飾罪行的詭辯家。消息說，被告認罪後，表示無需申請法律援助，只在求情時說，他過去屢次行劫，並無使用暴力，相反，是在行事時先與事主交談，了解對方經濟情況及其背景，如發覺對方經濟並不充裕，就會讓他離去，甚至有多次發覺對方窮困，就由自己掏腰包，慨贈二十大元，助之度過難關。暗示惻隱之心，人皆有之，他是同情窮人而劫富濟貧的。他表示，由於自己已有案底，無法找到正當工作，這才迫上梁山，積重難返，希望法官指點他日後應該怎樣做。

消息沒有提到法官在聽到被告的一番說話後如何動容，但說：「法官聽畢被告一番『慷慨』陳詞後，微笑謂，怪不得被告表示不要律師代表。」「法官本擬判處被告入獄五至六年，但考慮到被告的求情言詞，只判其入獄四年。」還說：「法官幽默地謂被告雖是現代羅賓漢，但仍需入獄四年。」這說法，十分技巧，道出了被告是一名富有魅力的演講家，法官在不動聲中為他減了刑。至於指點被告今後應該怎樣做，法官是沒有這個義務的。

劫富濟貧，獲得了「現代羅賓漢」的美譽，不知道專向平民打主意的劫貧濟富者的行徑，又將是現代的什麼？

咖啡或茶

勃列日涅夫的政治笑話

張散

有一些政治笑話，雖然並不存在於現實，但是由於諷刺得淋漓盡致，可能反而比一篇政治論文更加入木三分。

這裏就有一個例子。

話說勃列日涅夫偕同妻子到東德訪問。公事辦完之後，兩人搭乘專車，沿鐵路西行回國。

車開不久，妻子詢問到了何處。勃列日涅夫也不向外看，只把左手向窗外伸了一下，便答道：「還在東德。」

又過了幾個鐘頭，她又提出同樣問題。勃列日涅夫還是按照老辦法，閉着眼睛，把手向窗外伸了一下，便答道：「已到波蘭。」

再過了幾個鐘頭，她第三次詢問了。勃列日涅夫仍是一樣，頭也不轉動一下，只把左手伸到窗外，過了一陣回稱：「回到蘇聯了。」

兩人回到克里姆林宮後，妻子對於他只憑伸手就能判斷到了什麼國度，表示欽佩。

勃列日涅夫答說，理由很簡單。他把左手伸出窗外，居然有人擁上來親吻，那一定是火車還在東德。伸出手去，馬上有人向他的手吐口水，那必是到了波蘭。後來伸出手去，手錶竟然被人強行搶去了，那一定是到了蘇聯。

這個政治笑話是誰編出的，不得而知。如果說它是東德產品，大概不會跌眼鏡。

蚊叮哪些人

敖逸

據統計，全球每年有一百萬人死於蚊子傳染病。其中的瘧疾最普遍。還有夏季腦炎（日本腦炎），也嚴重威脅十四歲以下兒童生命，每年有一千人遭殃。

蚊子最愛光顧哪些人？（一）深色皮膚人種——黑人比白人多受蚊子咬，東方黃種人又比高加索白人多引蚊子咬，深色皮膚的人比淺色皮膚的人多受蚊子光顧。膚色越深，蚊子越感興趣！

（二）體溫高的人——體溫人各不同，體溫高的人比體溫低的更易招惹蚊子咬。熱天、雷雨天，空氣溫度高，人體分泌更多含氨基酸、乳酸等氮類化合物，這些廢物因悶熱不能迅速散發，誘集蚊子來，蚊子也愛飲熱血。

（三）身體強壯的人——蚊子吸人血選擇健壯的人下手。體弱的、貧血的不受蚊子歡迎。

（四）汗多的人——容易出汗的人最易招引蚊子。動物汗水中有氨基酸和鹽質。蚊子很敏感，發覺到就追蹤來。

（五）肺活量大、呼吸深的人——肺大自然呼吸深長，放出更多二氧化碳，蚊子天生有敏感器官和觸角嗅覺，敏感到二氧化碳，就成羣結隊嗡嗡入屋叮人。

（六）好動的人——蚊子喜歡咬體力好到處跑的人。日夜呆坐不動的人，蚊子很少去咬。

（七）有香味的人——對酒有香水用香味化粧品的人，蚊子也很敏感，前來光顧。

（八）着深色衣服的人——不分季節，穿深色而不反光衣服的容易招來蚊子。蚊子少接近穿白衣服淺色衣服的人。

（九）暴露身體的人——夏天女性或兒童穿着裙或短褲，兩腿露在外面，最易招引蚊子追刺。

貓鼠投海

秀琪

旅鼠紛紛蹈海，是許多人都知道的動物奇觀之一。

貓兒紛紛跳海，則是廿多年前才開始被發現的動物現象。貓兒發狂地紛紛跳海，是一九五三年在日本九州鹿兒島發現的。那一年開始，當地貓兒普遍驚恐不安，有些更像為了撲滅身上火焰而亂蹦亂跳，最後自投入海。這「狂貓跳海」的奇聞，一時傳遍國際。關於旅鼠投水的原因，動物學家早加研究，但迄今衆說紛紜，未有結論；狂貓跳海，則已有了答案。原來，那是含汞廢水污染了當地水體所引起的「公害病」——中樞神經中毒症。

鬥牛珍聞

園丁

消息傳來，西班牙有了第一位女鬥牛勇士。

在西班牙，鬥牛勇士的地位相當崇高，酒館和餐室之類的公共場所都有他們的照片。至於電影明星卻少人理會，他（她）們的浮浮沉沉少人關懷。所以，一位女影星想引起觀衆的注意，辦法之一是找個鬥牛勇士做密友。

不一定像西班牙那樣血淋淋式的人獸鬥才算鬥牛，在別的地方，也可能是輕鬆有趣的活動。例如，法國西南部巴斯克人的鄉村鬥牛，既不使用利劍，牛角也有布料裹住，而出門的牛都是小牛，被它撞着的話，痛楚是有的，但決無性命之虞。

鬥牛時為甚麼要殺牛呢？據西班牙的一位一流鬥牛勇士說：「牛是勇敢、威猛和精壯的畜牲，殺了它使有人類勝利之感。此外，我在職責上要把它解決——我有一種作為鬥牛勇士的、像主要演員一般的責任感。」

回歸祖國

——《回憶錄》續篇

西南西北之行

李毅

都江古堰換新貌

參觀了成都後，我們一行還驅車到灌縣參觀都江堰水利工程。都江堰位於四川省岷江中游，是我國勞動人民在公元前二百五十六年創建的一項大型水利工程。

在設計上，當時用「魚嘴」分水，「飛沙堰」溢洪和「寶瓶口」引水，來控制成都平原的灌溉和防洪。「魚嘴」把岷江一分為二，又根據來水之變與灌溉之需，把水分入內江與外江，洪水時內江多進之水與沙泥，被「寶瓶口」阻擋，自動排到外江，三項工程之良好設計，使二十萬公頃之農田受益，殊為理想矣。

解放後人民政府大興水利，發展灌區，改造都江堰，填了十多萬條淺舊渠，開了六萬多條新渠，加固了控制四十多萬公頃農田灌溉之「寶瓶口」引水口。又加建了外江節制閘、黑龍灘水庫、龍泉山隧洞等，使都江堰發生了巨大變化，灌溉面積從二十萬公頃提高到現在的五十三萬多公頃。幹支渠總長從一千一百多公里增加到七千八百多公里。古老的都江堰，煥發青春，呈現出欣欣向榮的新景象。

著名世界之成昆鐵路

四月十日，我們乘火車走在成昆線上，由峨眉站到金江站。在火車上心情興奮，不能休息，列車長遂向我們介紹成昆路情況。

成昆路於一九七〇年七月一日正式通車，北起成都，南抵昆明，連接雲、貴、川三省，全長一〇八五公里，逶迤蜿蜒於千山萬水之中。它飛越大渡河，穿過大小涼山，橫跨金沙江激流，沿線山高谷深，川大流急，地質複雜，被稱之為「地質博物館」。全線橋樑隧道長達四百多公里，佔線路總長百分之四十，有三十四個車站還修建在橋樑上和隧道內。

成昆鐵路工程之艱巨為世界所罕見，早在建路之初，就有一些外國專家搖頭斷言：「這裏根本不能修建鐵路。」然而，解放後的中國人民，以壓倒一切的大無畏精神，終於把這條千難萬險的鐵路幹線勝利建成。

成昆路的建成，對加強各族人民之團結，促進西南和祖國各地文化及物資之交流，加速西南工農業之發展，加快我國社會主義建設都有着極其重大之意義。

我們一行飛馳於崇山峻嶺之間，舉目遠眺，羣山環抱，氣勢磅礴，汽笛之長鳴迴旋於山谷之間，經久不絕，令人激動不已。沿線之新興城市，吞吐着各種建設物資和土特產。通過這條大動脈，輸送到邊遠之各地，支援社會主義建設。（五三）

更正：本文第四十五到五十二續的副題，都應為《西南西北之行》，各該續列出的副題，皆是分題之誤。合更正。——編者

湖北新興工業城市——黃石市

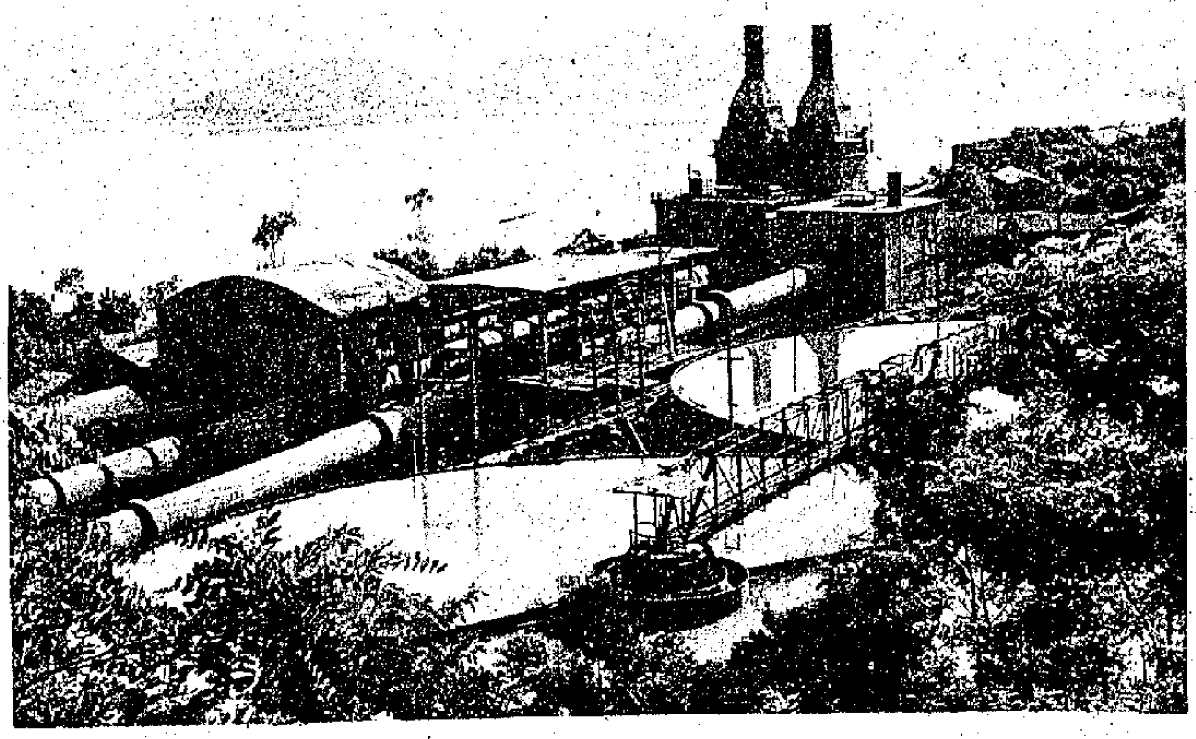

▶黃石市華新水泥廠過去只能生產普通水泥，現在能生產多種高標號水泥和石棉水泥製品，產量比解放初期增長三十多倍。

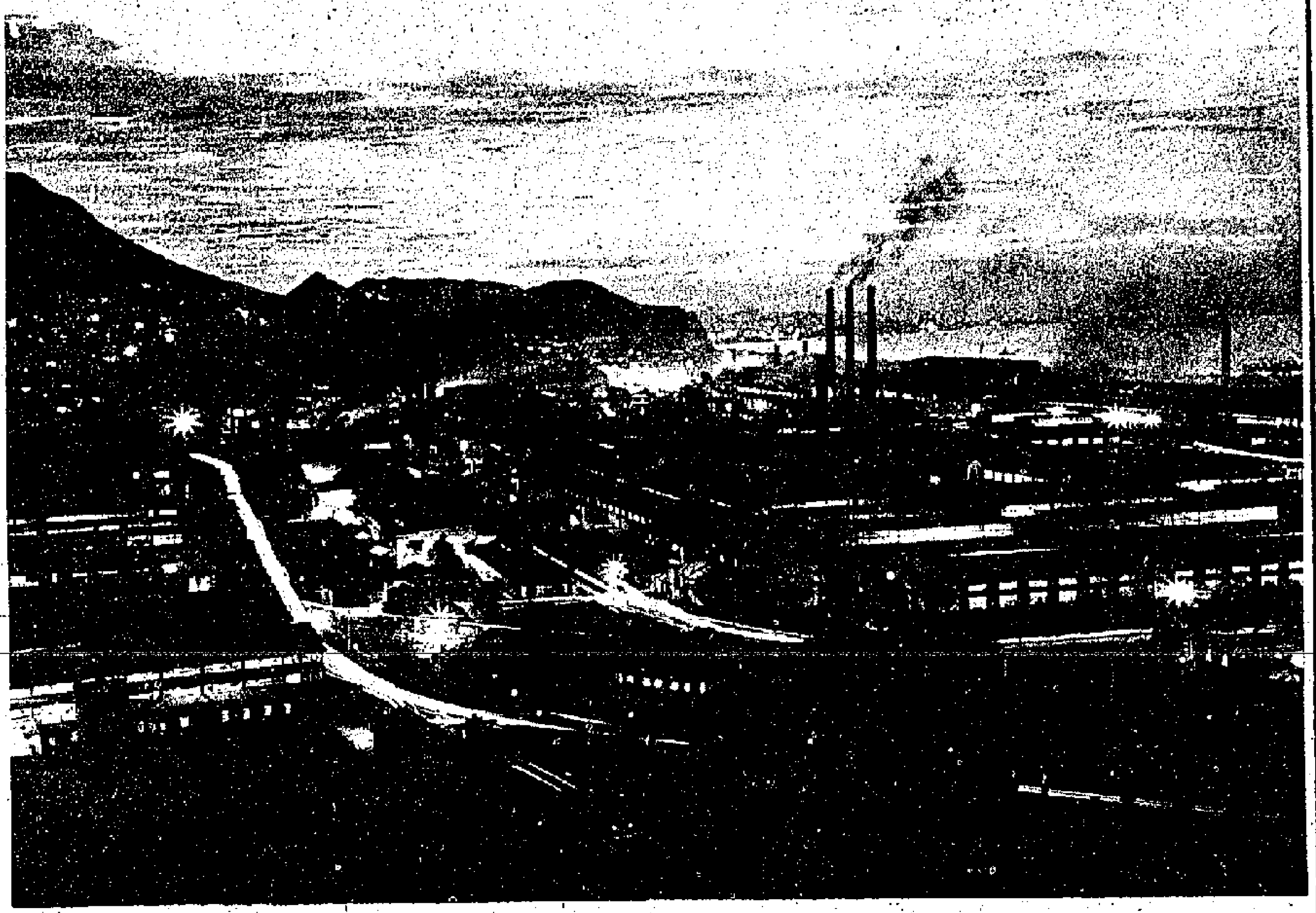

▶湖北省黃石市工礦區夜景。

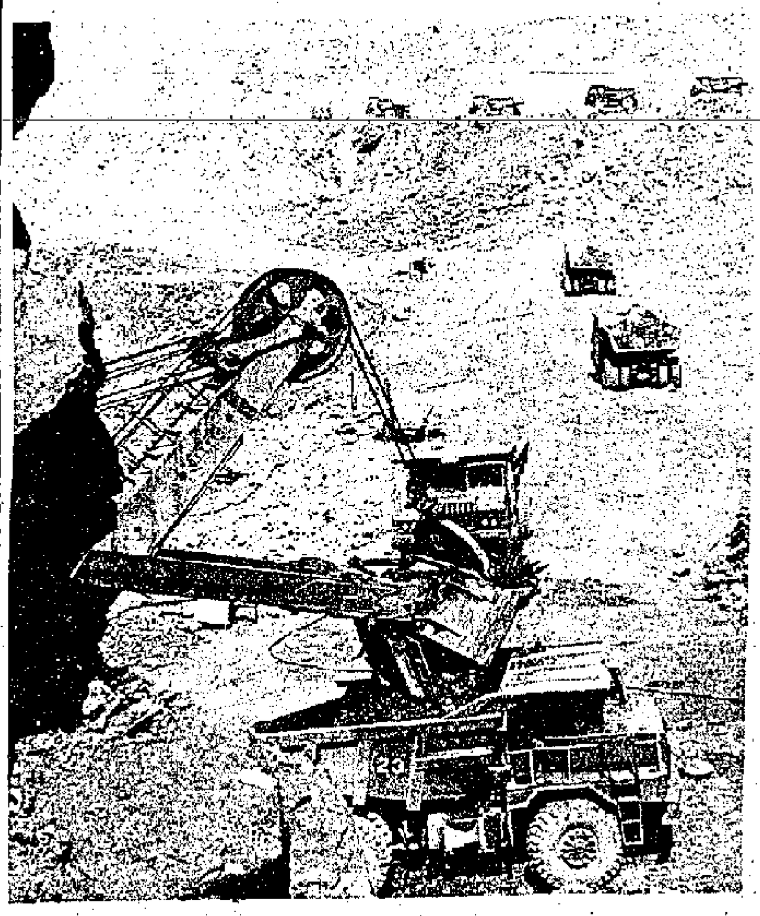

▲大冶鐵礦的鐵礦石源源外運。

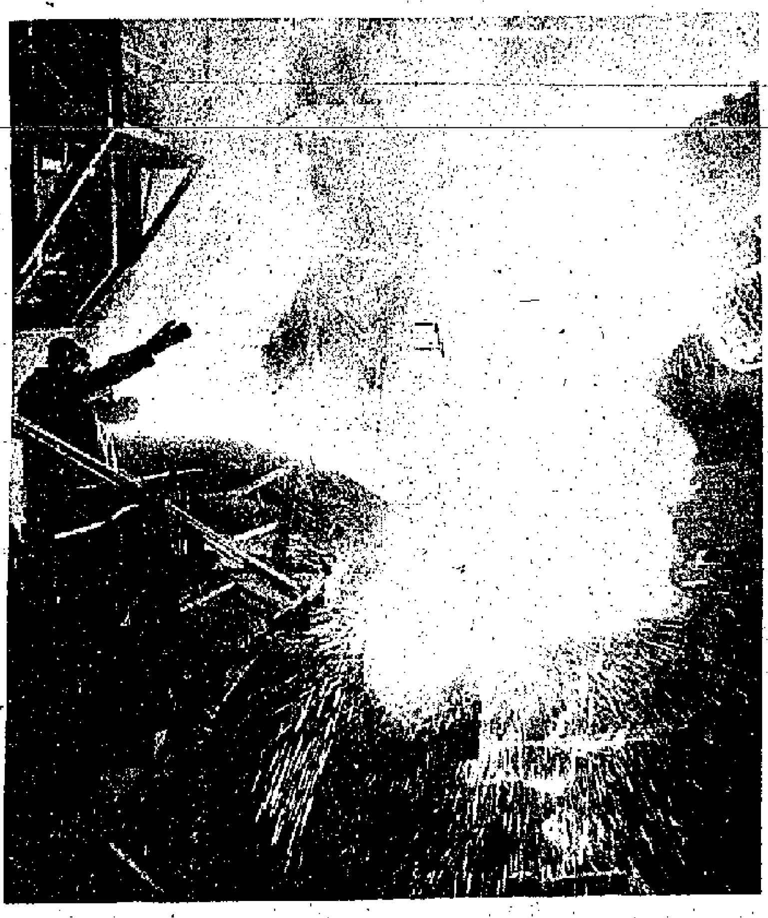

▲大冶鋼廠的工人們在煉鋼。

由武漢順江東下，有一座被譽為「長江岸邊的明珠」的新興工業基地——湖北省黃石市。

黃石市是由原來的大冶縣的黃石港和石灰窰這兩個小集鎮以及周圍縱橫百里的鐵山礦區所組成，境內蘊藏着豐富的礦藏。一九五三年和一九五八年，毛主席曾兩次親臨黃石市視察，為開發這裏的礦藏、建設新城作了重要指示，給黃石市人民以巨大鼓舞。經過二十多年的努力，現在黃石市已建起了以鋼鐵、水泥、採煤、有色金屬等為主的近五百個廠礦。黃石市人民正繼續努力把黃石市這座初具規模的原材料工業基地建設得更好。（中新社圖片）

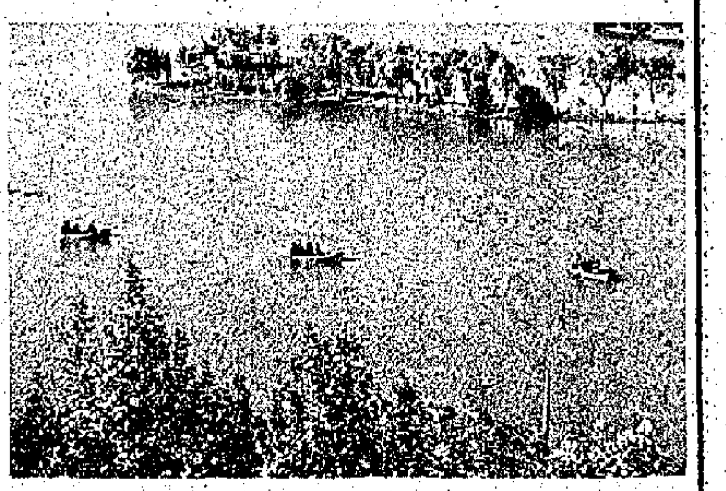

▲新建的黃石市青湖公園是勞動人民遊覽和休憩的好地方。

▲黃石源華煤礦青年礦工茁壯成長。

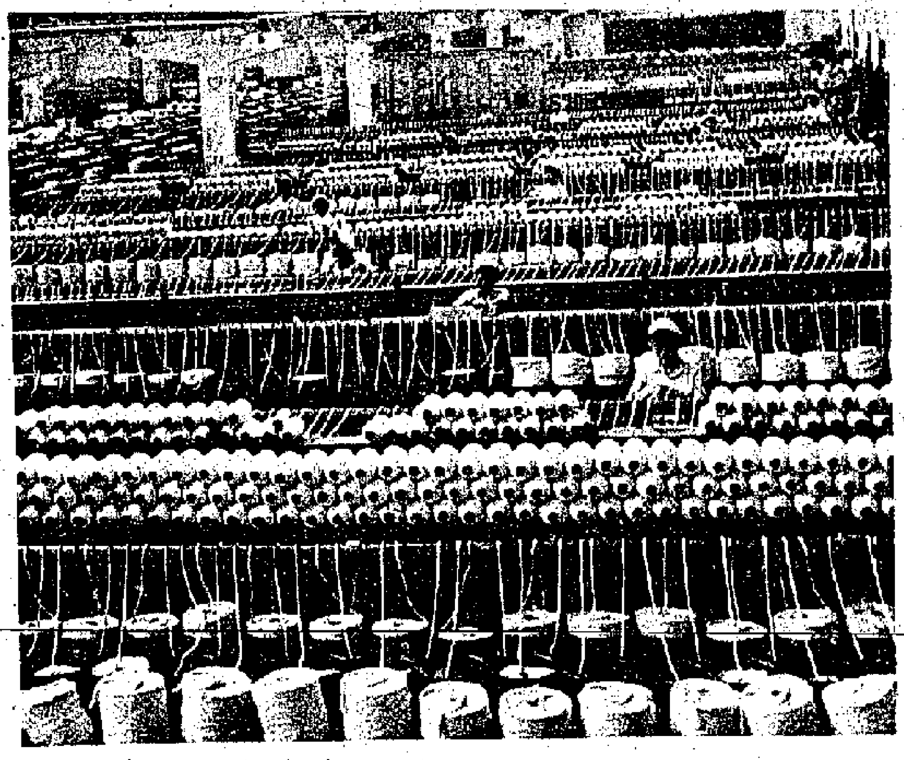

▲黃石市在發展重工業的同時，輕工業也迅速發展。圖為黃石棉紡織印染廠粗紗車間一角。

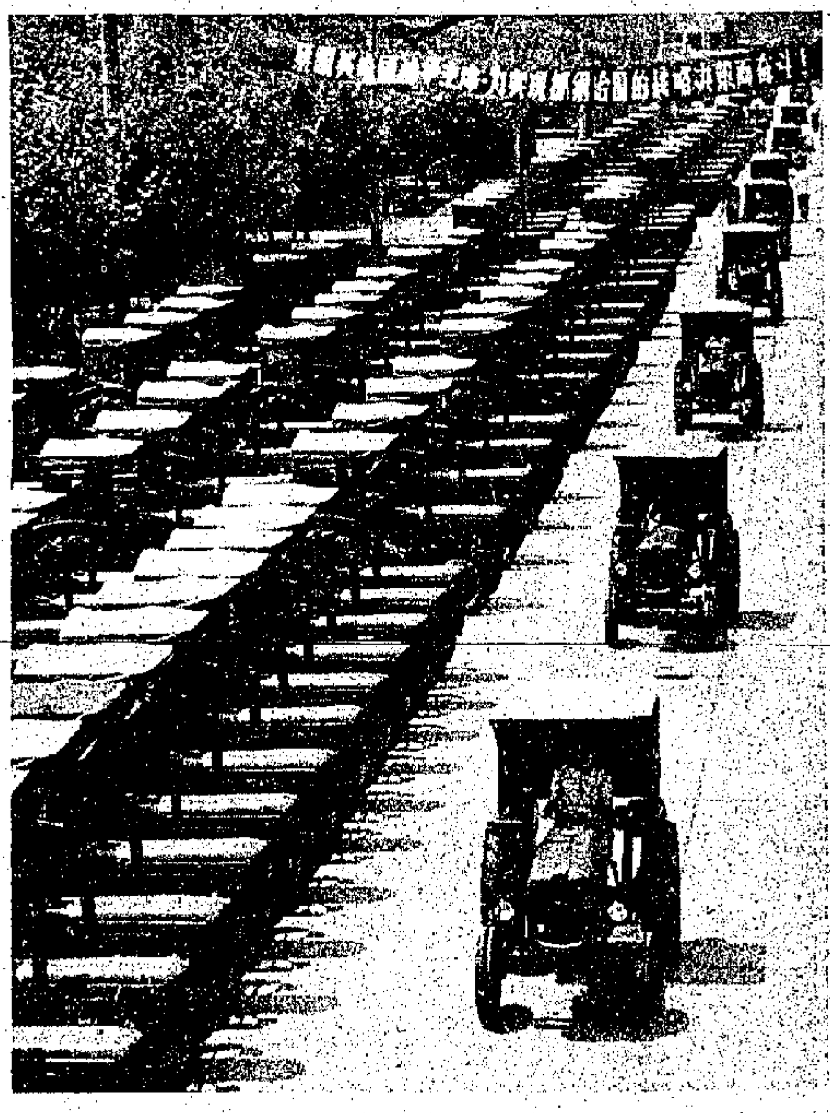

▶設在黃石市的湖北拖拉機廠生產大批拖拉機。

今日電視部分節目

翡翠台 7.00《木偶奇遇記》 9.05《查根問底》 10.00紀錄片 12.00《猛龍特警隊》 12.55午間新聞 1.10《金玉盟》 2.05影片 5.30乞嗤怪瓶 6.30新聞及天氣報道 7.05《强人》 8.00《寶寶送大禮》 8.30《論甜天堂》 9.00《歡樂今宵》 10.30《神州英豪》 11.30最後新聞 11.45《獨行幹探》 12.45影片

麗的第一台 7.00早晨節目 9.30宇宙飛艇 12.00午間新聞 12.15好事成雙 2.05影片 4.00下午茶 4.30劫後英雄傳 5.50百變英雄卡通片 6.15今晚新聞 6.30尋物 7.30小時候 8.00危險人物 9.00鱷魚淚 10.00新聞、天氣及經濟行情報道 10.30追族 12.15錯情

佳藝電視 6.01大眼妹與波比 6.25佳視新聞及天氣報告 6.55解戀之謎 7.25小時候 7.55名流情史 9.00美麗屋 9.30即日新聞 9.35民歌處處 10.05德文初階 10.35紀錄片 11.05實用日語 11.30最後新聞 11.35《哈囉夜歸人》時間 1.05射鵰英雄傳

珠江·銀都 3-023941 3-891187
今天五場續映 根據西遊記改編彩色長篇卡通片 孫悟空大鬧天宮
普慶 國賓 國華 國泰
第二週 今場五 月宮寶盒 ／ 國華五場 三類接觸 ／ 國泰五場 愛的飢渴
海運·百樂 K678091 H702412
座無虛設 殘酷大災難
京華·大華·華聲
今場五 海底城歷險記 ／ 最後兩天 驚魂十二小時 ／ 小蟲惑子
皇后·皇都
今天五場獻映 洪金寶·劉家榮 老虎田雞 ／ 賣身契
國際 K820749
今天四場 老虎田雞
港九影院聯合廣告
金門·樂聲
最後今天五場 肥龍過江 ／ 明天五場獻映 黑鱷魚煞星頭
新華·東方·新聲
最後今天·未看速看 香艷巨片 俏女處 ／ 老虎田雞 ／ 埃及妖后 ／ 明天獻映 女蠍701
南華·南洋 5-737388 3-881755
今天五場續映 孫悟空大鬧天宮
京都·麗聲
最後今天五場 肥龍過江 ／ 明天五場獻映 黑鱷魚煞星頭 ／ 週末午夜場：帝女花
紐約·凱聲 3-816656 5-768721
今天五場請早 賣命錢
新光 北角·新都·快樂 H632959 W773496 K666148
今天五場聯映 海底城歷險記 ／ 今天五場 孫悟空大鬧天宮

探索中國的古代科技

——介紹科林·羅南的《中國科學與文明簡介》和費正清的《劍橋中國歷史》

（英）約翰·吉廷斯

當李約瑟開始探索中國那閃耀着光輝的古代科技的礦脈時，除了古代中國首先取得的為人所再三提到的發明，如絲綢、造紙、火藥和指南針外，我們在西方，對中國的古代科技可說一無所知。

費時二十載，巨著五千頁，李約瑟的原定計劃終於光榮完成，中國的發明創造是多麼豐富。我們還剛剛讀到第五卷，第三部「煉金術化學的發明與創造」。可是關於化學技術，還有三部，這之後我們才能看到第六卷——《生物學，農業和醫學》。

要把中國的全部農業技術，以及包括針灸在內的整個中國醫藥，都寫進去，這第六卷真不知要分為多少部分。

現在是出版李約瑟簡本的時候了。簡本現已出版。是經科林·羅南很有把握刪節的，第一冊是李約瑟一二兩卷的簡述，介紹中國歷史和思想。

簡本刪除了李約瑟著作中的一些獨特的表達方式，特別是他對時間都用「十或一」（加或減）來說明，而不用AD或BC（公元後或公元前）。

羅南包括了中國從頭到尾的著名的機械和科學技術；李約瑟說中國在這些技術方面通常比西方領先一千年或者更早些。

仍待解答的問題是，有了這一系列偉大的發明創造，帝王時代的中國，為什麼不能在質量上從工業化之前的技術，飛躍進入工業革命呢？

要知道李約瑟的答覆，我們要滿懷希望地等待第七卷：《結論》。另方面，可以大力推薦羅南的簡本，作為研究這問題的一個簡易的，但仍然是博學的入門途徑。

新出版的《劍橋中國歷史》的編輯，大概是決心不讓我們不知下回如何，將出版的第一卷，實際上是計劃中出版十四卷中的第十卷，內容是關於在十九世紀被外強（鴉片和美國大炮）和內部勢力把中國弄得四分五裂的情形。

自從哈佛大學學者召開討論會，決定避免使用「帝國主義」字樣改稱為西方對中國的「沖擊」以來，時代已有所不同。這裏，我們看到，費正清教授本人的寫法，是「外國侵略」中國。

《中國科學與文明簡介》（The Shorter Science and Civilisation in China）

《劍橋中國歷史》（The Cambridge History of China）

（一靜節譯自英國《衛報》）

讚頌李四光的組畫

以國畫組畫的形式，讚頌人物，這是一個新的嘗試。

由上海人民美術出版社出版，霍達編文，王為政繪畫的《我國卓越的科學家李四光》，就是通過十六幅國畫，輯成一個組畫，讚頌我國科技戰線上的一面旗幟——李四光。

李四光生於一八八九年，曾先後到過日本、英國、法國和德國，學習造船，採礦和地質。幾十年來，李四光把自己的科學實踐同祖國的前途、民族的解放和社會主義建設事業緊密地聯系在一起。他破除迷信，勇於創新，腳踏實地，嚴肅認真，根據我國實際，創立了獨具特色的地質理論，把地質學推進到一個新階段，登上世界地質科學高峯，對我國社會主義建設作出巨大貢獻。

十六幅國畫，從第一幅《志在四方》，到最後一幅《又紅又專的一面旗幟》，就是描繪李四光一生各個主要時期的活動。

王為政的這組繪畫，在運用國畫技術上可以說是中西結合，在運用國畫線條、筆觸的同時，吸收了西洋繪畫的着色和技法，使得畫面色調豐富，明暗對比強烈，人物造型剛毅有力。

附圖是十六幅組畫中的兩幅：《卓越的貢獻》（上）、《又紅又專的一面旗幟》（下）。（雷）

《唐詩一百首》的改動

燦昌

上海古籍出版社最近擬編輯一套《中國古典文學作品選讀》叢書。編者在《出版說明》中說：「我們出版這套《中國古典文學作品選讀》，向廣大工農兵讀者介紹一部分優秀的古典文學作品，以便從這些文學作品中得到借鑒，吸取其中有益的東西，進一步提高民族自信心，對發展和繁榮社會主義新文化作出貢獻。」選編的標準是：力求選擇歷史上有進步意義、思想性和藝術性比較統一，而為廣大群衆所喜聞樂見的作品。對於選進的篇章的一些消極因素，編者將區別不同情況作一些必要的分析和說明。叢書的主要對象是中等文化水平的讀者。

文化大革命前，原中華書局上海編輯所曾出版過一套《古典文學普及讀物》，已出版了將近二十種，深受讀者歡迎。現在計劃出的《中國古典文學作品選讀》，就準備在這套《古典文學普及讀物》的基礎上補充、修訂後加以出版。目前已修訂出版的有：《唐詩一百首》、《宋詩一百首》，這兩本書已先後運到港，書店裏已有出售。

在這次修訂重版過程中，編者對原書的前言、篇目、說明方面都作了一些增刪和修改。現將新版《唐詩一百首》修訂的情況，作如下介紹：

新版《唐詩一百首》，在《前言》中有些修改。舊版在談到唐代詩人時說：「唐代的詩人特別多。李白、杜甫、白居易固然是世界聞名的偉大詩人，而圍繞着他們的更有其他無數詩人，像滿天的星斗圍繞着月亮一樣。」新版這一段改為：「唐代的詩人特別多。李白、杜甫、白居易固然是世界聞名的偉大詩人，除他們之外，還有其他無數詩人，像滿天的星斗一樣。」

這兩段話，粗看起來沒有什麼大的區別。仔細一推敲，大有不同。前者把李、杜、白比喻為「月亮」，其他詩人則是「星斗」。他們之間的關係是：「星斗」圍繞着「月亮」的關係。這個比喻不確切。彷彿唐代其他知名的二千二百多詩人，都是圍繞着這三人在轉。

事實並非如此，李、杜、白三人誠然在唐代詩壇中，佔有特殊的地位。在詩歌創作上對他們的同代或他們身後的唐代詩人，起過不少的影響。但是在他們之前的唐朝詩人並不受影響，即使是與他們同代和他們身後的唐代詩人，也有不受其影響的，有的或受其影響而又以自己獨特的風格和技巧贏得了讀者，因此在保留下來的《全唐詩》四萬八千九百多首詩歌中，儘管其中有不少是糟粕，但是在優秀或是好的和較好的詩篇中，題材是那麼廣泛，形式和風格又是那麼豐富多彩，在詩歌創作實踐中不斷推陳出新，把我國古典詩歌的成就，提高到最高峯，使唐朝成了我國古代詩歌創作的黃金時代。因此這一改動並不是可有可無的，而是更確切地擺正了李、杜、白與唐代其他詩人的關係。

新版《唐詩一百首》在篇目上，也有一些調整。

一、刪除掉一些作家與作品。如駱賓王：《在獄詠蟬》、章碣：《焚書坑》、陳玉蘭：《寄夫》、陳陶：《隴西行》。

二、增加了一些作家與作品。如楊炯：《從軍行》、韓翃：《寒食》、陸龜蒙：《懷宛陵舊游》、譚用之：《秋宿湘江遇雨》。

三、調整和增刪了一些作品。如原選王勃：《杜少府之任蜀州》，現改選《山中》。王昌齡原選三首，現刪去一首《閨怨》。王維原選三首，現刪去《九月九日憶山東兄弟》、《相思》二首。改選和新添了：《鹿柴》、《觀獵》、《使之塞上》。李白篇目中，刪去：《靜夜思》、《妾薄命》、《戰城南》。改選：《蜀道難》、《宣州謝脁樓餞別校書叔雲》、《塞下曲》。杜甫篇目中，刪去：《兵車行》、《贈衛八處士》、《又呈吳郎》，僅補選了一首《登高》。韋應物篇目中，原選兩首，現刪去《寒食寄京師諸弟》，保留《滁州西澗》。盧綸原選三首，現刪去《晚次鄂州》，保留《塞下曲》二首。孟郊篇目中，原只選《游子吟》，現刪去。新增和改選了：《織婦辭》、《洛橋晚望》。韓愈原只選：《左遷至藍關示侄孫湘》，現增選了：《雉帶箭》、《華山女》、《山石》。白居易篇目中，增加了：《登柳州城樓寄漳、汀、封、連四州刺史》。元稹篇目中，刪去了：《遣悲懷》，改選《行宮》。賈島篇目中，增加了《尋隱者不遇》。李賀篇目中，增加了：《雁門太守行》、《李憑箜篌引》。李商隱篇目中，刪去了《馬嵬》。

從以上作家與作品的增刪中，我們可以窺察到叢書的編者正按其《出版說明》，努力使這本只有一百三十餘首的《唐詩一百首》日趨完善。在刪去的篇目中，有的是對歷史事件的評價不夠正確的，如章碣的《焚書坑》。有的則是對必要的戍邊和正義的戰爭，表現了過多的不健康情緒，如陳陶《隴西行》，陳玉蘭《寄夫》，還有的則是由於篇幅所限以及讀者對象的關係而刪去。在增加的篇目中，有的作家作品原選過少，像韓愈這位有名的古文家，他的詩作只選了一首，這次增選了三首。還有的是重要的遺漏，像李賀的《雁門太守行》、《李憑箜篌引》都是李賀詩歌中具有特色的名篇，現給予補上。

這次補上的也有一些思想性並不怎麼高，但是很有些特色的詩作。像賈島的《尋隱者不遇》。這首詩把隱者的生活加以美化，在今天來看是毫無意義的。然而在寫作技巧上倒是詩中有畫，讀了這首短詩之後，彷彿一幅着筆不多，淡淡的一幅水墨畫，竟展現在人們的面前，給人以美感和藝術上的享受，編者也大膽的給以選上。

此外在每首詩的說明和解釋上，都有不少值得讚許的修改。限於篇幅只好從略。讀者如有興趣，把新舊版本一齊找來對照讀，對我們提高對唐代詩歌的閱讀與欣賞，是很有幫助的。

讀書与出版

第三十九期　逢星期三出刊（歡迎投稿）

我國最早的植物文獻《南方草木狀》及其作者

樸齋

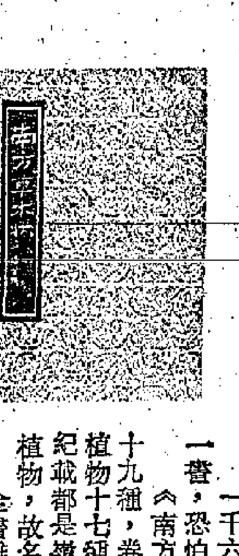

一千六百年前西晉嵇含所撰《南方草木狀》一書，恐怕是中國現存最早的植物文獻了。

《南方草木狀》共三卷，卷上收草類植物二十九種，卷中收木類植物二十八種，卷下收果類植物十七種、竹類植物六種，共計八十種。因所紀載都是嶺南地區包括番禺、南海、合浦等地的植物，故名南方草木。

全書雖然只記載八十種植物，不過每種都是日常所見或生活所需的東西。日常所見，生活所需的植物，有什麼可以值得記載的呢？可能有人會這樣想。但著作者嵇含卻不以為然。

南方生長的珍異植物，居住在中原和北方的人，可能從未見過，把它記載下來，對後人將會有所幫助。本着這種傳之於世的精神，所以著者對每一種植物的形狀、生態、作用及產地等，都分別作了細緻描寫，而對這些植物的經濟價值，更有詳盡的記載。中卷「蜜香樹」條說：

按此八物（蜜香、沉香、雞骨香、黃熟香、棧香、青桂香、馬蹄香、雞舌香）同出一樹也。交趾有蜜香樹，幹似柜柳，其花白而繁，其葉如橘。欲取香，伐之經年，其根幹枝節，各有別色也。木心與節堅黑，沉水者為沉香。與水面平者為雞骨香，其根為黃熟香，其幹為棧香，細枝緊實未爛者為青桂香，其根節輕而大者為馬蹄香，其花不香，成實乃香，為雞舌香，珍異之本也。」

一樹而產八物，確是一件奇妙的事。同卷中另有「蜜香紙」一條說：「蜜香紙，以蜜香樹皮葉作之，有紋如魚子，極香而堅韌，水漬之，不潰爛。泰康五年，大秦獻三萬幅，常以萬幅賜大將軍當陽侯杜預（唐代詩人杜牧的十六世祖），令寫所撰《春秋釋例》及《經傳集解》以進，未至而預卒，詔賜其家，令上之。」這樣看來，已經不是一樹而出八物了，而是一樹而出九物了。

按蜜香樹即沉香樹，屬瑞香科，樹高五、六丈。陳仁山《藥物出產辨》載：沉香以產廣東瓊州、海南為上，次則石叻、內埠、印度、波斯等，再次安南、會安。《和漢藥考》又說，沉香樹產交趾、暹羅、老撾諸山。

《南方草木狀》記嶺南水果，有荔枝、楊梅、橄欖、柑、橘、椰子、甚至五斂子（酸斂）和人面果都有詳細紀錄，惟獨沒有黃皮，此物可能後來才被發現，故書中不載。

在南方，榕樹最為粗生，在農村中可以說到處可見，而且生長得非常茂盛，它的樹幹更是粗壯。同別的樹木比較，榕不僅長壽且能子孫遍地，這一直是人們想象中的疑問。關於這個問題，嵇含在《南方草木狀》中為我們作了科學解答。他說：「榕樹，南海桂林多植之，葉如木麻，實如冬青，樹幹拳曲，是不可以為器也。其本稜理而深，是不可以為材也。燒而無焰，是不可以為薪也。以其不材，故能久而無傷。其蔭十畝，故人以為息焉。而又枝條既繁，葉又茂細，軟條如藤，垂下漸漸及地，藤梢入土，便生根節，或一大株，有根四五處，而橫枝及鄰樹，即連理，南人以為常，不謂之瑞木。」以嵇含對榕樹的木性以及有無經濟價值的理解，可謂觀察入微。

這部植物學文獻固然甚有價值，難得的是，商務印書館所印的附圖六十幅十分精美，可惜不知何人所繪。該館在出版說明中有云：「本書卷上云：吳永安中（公元二五八—二六四年），孫休遣使取水蕉花，終不可致，但圖畫以進。可見我國早在三世紀中，已經注意到實物的繪圖。上海市歷史文獻圖書館藏有缺名繪南方草木狀圖六十幅，特商得該館同意，攝影製版，附在書首以供參考。」

《南方草木狀》作者嵇含，是三國時魏中散大夫、古名曲《廣陵散》作者、西晉著名文人竹林七賢之一嵇康的孫子，晉武帝秘書郎、侍中嵇紹的從子。魏書及晉書有他們的傳。他們祖孫三人流傳下來的文集，有《嵇紹集》及《嵇康集》、《南方草木狀》。《晉書·嵇含傳》並未提《南方草木狀》這部著作。嵇含官至振威將軍、襄陽太守，此書大抵是他出任襄陽太守時所作。《晉書》載他曾被晉懷帝派為平越中郎將、廣州刺史、假節，但未到任就被他政敵郭勱所殺害。

《張載集》

張載是中國北宋時期重要的思想家。他曾對佛、老思想進行了較深刻的批判。這在一定程度上起了反理學的作用。張載的思想對後來的一些唯物主義思想家，如王廷相、王夫之以及戴震等都有積極的影響。

《張載集》一書由中華書局出版。

我國古書世界之最

劉湘如輯

▲《康熙字典》，是當時世界上字數最多的一部字典，共有四萬七千零三十五個字。

▲明朝編輯的《永樂大典》，是當時世界上最大的一部百科全書，共有二萬二千八百七十七卷。

▲唐朝陸羽寫的《茶經》，是世界上最早的一部有關茶葉制作的專著。

▲宋朝李誡在公元一一〇〇年寫成的《營造法式》一書，是世界上最早最完備的建築學專著。

▲寫於二千多年前的《神農本草經》是世界上最古的本草書，記載了三百多種植物、動物和礦物。

▲唐朝於公元六五九年編成的《唐本草》，是世界上最早的一部國家藥典。

山山水水的《星湖》

明作

中國正在大力開展旅遊事業，年來開放了許多新的參觀遊覽地點，而廣東許多遊覽勝地參觀者日益增多，其中肇慶市星湖已成為旅遊熱點之一。在這形勢下，最近由曾昭璇教授及其助手譚德隆合著的地理知識讀物《星湖》出版，並在香港發行，無疑受到歡迎。

《星湖》這本小冊子由廣東人民出版社出版。衆所周知，曾昭璇是中國著名而資深的地理地貌專家，他對華南地理地貌素有研究，而對廣東地理尤為熟悉。作者以豐富的實際觀察的第一性資料為基礎，用四萬五千字的通俗文字，附以二十五幅野外素描圖及其他插圖、插頁，深入淺出地闡述《星湖》山水來龍去脈，它的地理地貌概況，言簡意賅，可為研究及旅遊星湖的各界人士作為旅行指南及參考資料。俾便旅遊者在參觀星湖後能對七星岩及其附近的勝地形成的來龍去脈有一個清楚的概念。

作者在闡述星湖形成的地質背景時指出，要描素星湖，必須和附近的平原，北部山地及西江發展聯繫起來。大概數百萬年前由於西江在肇慶地區改道直穿羚羊峽東去，使得原來的河道成牛軛湖，最後才變成今天的星湖和旱峽。

在地貌地勢上，七星岩乃是石灰岩組成的峯林石山，是典型的岩溶地形，由於有這樣的物質條件作基礎，在西江及地下水活動作用下，岩石被溶蝕，就形成「七星勝境」。（其實不止七個星石的），造成了各種各樣的岩洞。

星湖

這些星岩石室，天柱奇峯，通天奇峒，地下水道，千奇百怪，作者都一一詳細描繪。筆者推薦旅遊者在參觀時不妨人手本書一冊，一面參觀一面查對本書描素，相信更會提高情趣和收到更好的效果。

筆者有幸認識曾昭璇教授，他長期作野外調查與研究，具有豐富的實踐經驗，掌握豐富的第一性資料。他又有長期的教學經驗，因此寫起論文或文章言之有物，結論中肯，本書就是一例。

三聯書店　每周新書

各地書店有售・歡迎直接郵購

辦事處及門市部：香港中環域多利皇后街九號（電話：5-223695, 5-243610）

JOINT PUBLISHING CO. 9 Queen Victoria Street., Hong Kong

在擴大的中央工作會議上的講話（1962年一月三十日）……毛澤東　人民　0.60
在全國教育工作會議上的講話（1978年四月二十二日）……鄧小平　人民　0.40
沙皇俄國從不改變的目的——世界霸權（沙皇俄國侵略擴張批判論文集）……人民　3.20
沙俄侵華史（第二卷）……中國社會科學院近代史研究所編　人民　5.00
越南驅趕華僑回國真相（增訂本）……三聯　1.20
八一槍聲……本書編寫組　少兒　1.60
本書通過二十五則故事，通俗、生動地反映了南昌起義的經過、結果和偉大歷史意義。
寧死不屈的林祥謙（英雄故事）……少兒　0.80
上海革命遺址遺跡的故事（革命歷史）……少兒　1.40
花的草原（短篇小說集）……瑪拉沁夫著　文學　4.80
安徒生童話和故事選……葉君健譯　文學　7.00
收入安徒生的童話和故事作品共二十二篇。
卡里來和笛木乃（寓言故事集）……【阿拉伯】伊本・穆加發著・林興華譯　文學　3.40

戰爭奇觀（長篇小說）……柳　杞著　解放軍文藝　5.20
反映1943年晉察冀根據地人民反「掃蕩」的鬥爭生活。
紅紅的雨花石（兒童中篇小說）……海笑著　少兒　3.00
小礦工（兒童中篇小說）……楊大羣著　少兒　2.50
我是公社好娃娃（彩色兒童讀物）……少兒　1.00
三毛流浪記選集（20開漫畫册）…張樂平作　少兒　3.80
本書以漫畫的形式，寫出了流浪兒童三毛在舊社會種種的不幸遭遇。現據1963年第一版重新印行。
賣火柴的小女孩（安徒生童話畫册）……美術　1.00
黃巾起義（歷史連環畫册）……滬美術　0.90
《農業學大寨》舞蹈選集……音樂　1.00
攝譜儀器（光學儀器叢書）……機械　4.00
氣動執行器（工業自動化儀表叢書）……機械　5.20
冠狀動脈粥樣硬化性心臟病
上海第二醫學院附屬第三人民醫院編　滬科技　11.00
本書共分二十二章，重點敘述冠心病中最常見的兩個類型，即心絞痛和心肌梗塞。

新到期刊（明天發行）

民族畫報（1978年第六期）	定價	2.00
文物（1978年第六期）	定價	5.50
科學實驗（1978年第七期）	定價	1.20
化學通報（1978年第三期）	定價	4.50
天文學報（1978年第一期）	定價	14.50
遺傳學報（1978年第二期）	定價	9.00
古生物學報（1978年第二期）	定價	11.00

紀念周恩來總理文物選編（大32開）……中國歷史博物館編　文物　4.50
本書共分33章，收入近三百幅圖片。比較系統地介紹了周總理從「五四」時期到逝世前的偉大革命實踐活動。其中有周總理的手迹，以及有關的文獻和文物圖片。
藝海拾貝（新印本）……秦　牧著　滬文藝　3.70
這是一本文藝短論集。收入六十二篇文章。它通過漫話隨筆的方式，形象地描繪事物、生動地取譬形容，闡發道理周密幽微、剖析事物精辟入裏，寓理論於閑話趣談之中。短小精悍，篇篇可讀。
現代文學作品選講吉林師大中文系　吉林　3.60
選編了《青山翠竹》等不同題材、風格和體裁的優秀作品十篇，逐篇作了較為通俗、詳盡的注釋和講解。

董解元西廂記……（金）董解元著　文學　4.00
本書是現存三種諸宮調中最重要的一種。諸宮調是一種來源於民間的說唱文學，有說有唱，以唱為主。本書說的是鶯鶯，張生的戀愛故事，大約產生於金和宋對峙期間，為了區別於元代王實甫的《西廂記》雜劇，也簡稱為《董西廂》。這次整理，由凌景埏先生作校勘，加有較詳細的白話注釋。
詩歌欣賞（新印本）……何其芳著　文學　1.50
這是一本聯系作品實際，談如何欣賞詩歌的書，論述深入淺出，富有啓發性，有助讀者提高詩歌的鑒賞力。
阿詩瑪（彝族民間敘事詩）……文學　1.60
本書是我國彝族撒尼人口頭創作的一部優秀敘事長詩。現據1960年第一版重印，書前冠有李廣田的《序》。

詩論與詩紀

鄭子瑜著　定價七元

本書係選錄作者有關詩的論著及詩作而成的。分為上下兩篇。上篇包括有關黃遵憲的詩的研究文字三篇、有關郁達夫的論著三篇、有關魯迅兄弟的詩及其詩論的研究文字三篇，有關日本文人的漢詩一篇，共十篇。下篇是用文言文寫的序跋、詩話、詩紀和一些詞殘稿，共五篇。
本書可供研究近代文學的讀者參考。

中華書局出版

科學史　（英）W.C.丹皮爾著

及其與哲學和宗教的關係　李珩譯　張今校

本書初版於1929年，是一本比較流行的科學史，到1958年已經印行二十一版。作者幾度作過修訂，1949年第四次修訂本是最後的版本。1946年，舊商務印書館曾據該書第一版出過中譯本，譯者是任鴻雋、李珩和吳學周。現由原譯者李珩據第四次修訂本重譯，並請張今作了校訂，作為參考讀物出版。本館編輯部在書末編譯了一份人名索引，以備查考，限於資料，容有訛誤，連同譯文一併供讀者了解西方科學界研究科學史的情況。

定價28.00元　商務印書館出版

范氏大代數	駱師曾	吳維一譯	12.00
范氏大代數題解	莊用舟編演		9.50
三S平面幾何學	駱承緒譯駱師曾校訂		9.00
三S平面幾何學題解	蔣荃伯編演		7.00
三S立體幾何學	駱承緒譯駱師曾校訂		4.00
三S立體幾何學題解	蔣伯荃編演		3.00
斯蓋尼三氏解析幾何學	印調梅譯		8.00
斯蓋尼三氏解析幾何題解	蔣塞澎編演		9.00

中流出版社有限公司
香港北角英皇道82號2樓　電話H613243

現代戰略論

日本小山內宏著　定價HK$8.00

第三次世界大戰（軍事設想）	小山內宏著	10.00
第二次世界大戰的重大戰役	亨利・莫爾著	13.00
帝國主義時代	哈里曼・馬格多夫著	7.00
美國能打贏下次戰爭嗎？	德魯・米德爾頓著	7.60
龐迪特回憶錄（埃蘇關係內幕）	鍾　飛等譯	10.00
新俄羅斯帝國	杜　浙著	14.00

朝陽出版社出版・三聯書店發行・書店有售

葉聖陶著：
文章例話　HK$6.00

一九三六年「開明少年」創辦，葉聖陶先生開了一個介紹好文章的專欄叫做「文章展覽」評介好文章，後來再選擇其中一部份出版為單行本，題名為「文章例話」。
葉先生以獨到眼光，精練筆力，指出每篇文章的好處、作法，長久以來這本書被教育界推重為學生學好語文的課外讀物。

（各大書店、均有經售）

宏圖文具圖書公司　香港永樂街19—21號　電話五-四四五三七二

中國地理概論

黃就順編著　定價15.00

本書系統而詳盡地介紹了中國在自然經濟地理等方面的嶄新面貌，包括：疆域，地形，氣候，山脈，江河，儲礦產和欣欣向榮的新建設，團結友愛的民族，等等，共分十二章，並附有各種圖表、圖片。
本書內容豐富，最新資料，數據可靠。因此這是一部最適宜大中學生學習中國地理科的參考讀物。

・港九各書局有售・

上海書局有限公司　香港干諾道西179-180號六樓A座　電話：5—487262

膠鞋工業嚴重缺乏工人 廠商爲前景感焦慮不安

一家需兩百人工廠，能找到五、六十人已算慶幸。車縫部門缺人尤其難找。台膠輸美受限額限制後，有一部分生產在港最後加工運美國。

【本報訊】香港膠鞋工業廠商正在為該業嚴重缺乏勞動力的前景而感到焦慮不安。

目前該業工廠多因季節性的原因而減少或停止生產，但不久以後，就要進入例常的生產旺季。廠商估計今年旺季一來，該業勞動力的缺乏將會遠比往年為甚。

一位廠商說，該業缺乏勞動力的嚴重性，已不是以缺少若干成數所能表示。他說有一些工廠將要幾乎找不到工人。如果一家需要兩百個工人的工廠，能夠找到五、六十人，就算是十分難得的事了。

由於目前各行工業都缺人，而該業的處境困難，致使聘請工人的各種條件都不如人家。加上各廠放假之後，許多膠鞋工人另謀工作，所以今年旺季一到，就必使招工特別困難。

據說該業的車縫工人尤其難找。原因是製衣工業和車旅行袋工業生產均興旺，不少膠鞋業的車縫工投身到這兩個行業工作。

另一位廠商說，廠租高昂和產品人工估成本高，是該業由蓬勃變為衰落的重大原因。不過，他以為今年即使再提高工資，也很難找到比較足夠的勞動力。

他估計該業今年可以接到的訂單應當不會少。他說美國今年限制台灣和南朝鮮膠鞋入口之後，若干美國膠鞋商人亦有意訂購一部分港產品，但此事至今仍是「口水多過茶」，而且香港廠商亦沒有信心接做這種生意。原因之一是美商要求貨物品質較高，訂量亦會比較多，所以要做這類生意的廠商，必須添置新設備，增加投資；原因之二，因為沒有把握接到足夠而穩定的訂單；原因之三，即使有生意落行，亦難以解決工人缺乏問題。

近幾個月來，台灣膠鞋廠家因美國設置膠鞋進口限額，以偷龍轉鳳的辦法，把一些設備搬到香港來生產。他們把產品的大部分在台灣生產，而將另一部分生產和最後加工在香港進行。產品完成之後，作為港產品運銷美國。目前從事這種生產的工廠約有六、七家。因為設備簡單，規模有限，故在整個香港膠鞋工業中佔不到什麼地位。

港製微型電子產品 專家料有發展前途

條件是要訓練更多技術人材 廠商亦須擴大設備及投資額

【本報訊】美國電腦專家占姆斯·馬丁昨日說，香港的微型電子產品有發展前途，做生意的機會也大。但條件是要訓練更多的技術人材，而廠商也要擴大機器設備的投資額。

馬丁昨日在外國記者俱樂部舉行記者招待會時，發表了上述意見。他這次來港一週，將主持一個為期五天的東南亞電腦技術會議。到會的專業人員將有一百餘名，包括香港、新加坡、澳洲、新西蘭等地的電腦資料處理人員。

馬丁說，用微型電腦來處理資料，現已成為一種新趨勢，並將受到東南亞許多公司的歡迎。電腦使用許多小型的圓體外表檔案，減少對電話線的倚賴，將會使在東南亞散佈電腦處理的資料變得很有吸引力。

馬丁說，在今後五年內，許多地方的政府部門、工商業機構和家庭，都將會運用許多有關電腦的新技術。同時，作為電腦資料基礎的軟件，現正在迅速發展中。從硬件轉為軟件，這一巨大變化將使資料的處理變為更加實用，也可降低成本。每一項技術進步，都表明優良設計可以創造更多的財富。

馬丁是美國「國際商業機器公司」電腦系統研究院的一個成員。他說，在過去二十年內，電腦工業發展得很快，而且每十年的技術發展重點也有不同。而現在，大量發展微型電腦的生產，縮小電腦的尺寸，則已成為一種新趨勢。但軟件生產還要連續發展十五年，才可以趕得上需要。

他說，將來電腦將會廣泛應用於製造業、醫院、郵局、電視、廣播、交通運輸、遊戲等各方面。電腦化可以增加國民生產總值，增加生產新商品，並可以增加人類的公餘時間。他估計到了一九八五年，美國將有百分之七十的勞動力，會投入於電腦業中工作，包括銷售電腦的人員在內。

日圓漲至何時方止 港商說未到危險線

東京昨創最高價一九五點三 日本銀行不理睬傳說政策可能有變

【本報訊】日圓昨日續升，最高升至一九五點三圓兌一美元。

近期日圓的不斷上升，日本政府對此並未作出較大的干預。此間一些匯業人士認為，日圓上升而日本政府未作較大干預，主要原因有二，其一是目前的上升存在極大之投機性，其二為日本銀行曾表示除非上升幅度過急，否則只作一般性干預而已。

在過去兩日來日本政府不致大量吸入美元，相信與上述原因有關，但是日圓究竟要升至何時為止，目前就比較難於預料。匯業人士認為，在較早時對日圓走勢比較容易估計，但目前日圓已經衝破二百關，而東京銀行卻無任何措施出現，這裏就有兩個可能：一個是日圓會繼續上升，即就近日的升幅來說，仍未達到日本政府訂下的危險界限，所以中央銀行未曾作出大量吸入來托市。另一是日本政府的政策已改變。

日本政府目前對於支持日圓有能力，也有困難，有能力是指日本現時的出超，已經令日圓有相當強的基礎支持，但是否可以支持日圓價位，比四、五年前的三八〇圓對一美元上升一倍，則顯然屬於過份。

但是日本政府對於吸入美元支持日圓，卻有一定困難，這些困難分別來自國內和國外。

在國外，日本被美國及歐洲共同市場一再施以政治和貿易上的壓力，而在國內，日本政府又不可能吸入太多美元，做成外匯儲備數字增加。不過，故無論如何，目前日本政府雖然有左右做人難之勢，但近日日圓的升值而政府沒有什麼干預，說明中央銀行認為此市勢不過是投機所做成，而且亦未升至危險線，日本銀行的不加理睬的態度，亦說明政府手上已經有一定把握，說不定在必要時會出現什麼新措施，以壓制日圓的過度上升。

又，此間昨日的日圓對港元價，賣價改為每百日圓對二·三九五五港元，買價為：二·三三三五。

人民幣對日英幣調整

【本報訊】北京廿五日電：中國人民銀行公佈調整人民幣對下列外幣的外匯牌價：①十萬日本元買價：八五八·四三（八四五·七四），賣價：八六二·七三（八四九·九八）。②一百英鎊買價：三二八·八四（三三一·九八），賣價：三三〇·四八（三三五·六〇）。

又，每百港元兌人民幣仍為買價：三六·四九，賣價：三六·六七。

本港三大機構裝美迪泰電腦

【本報訊】最近包括嘉年電腦有限公司、福進達實業有限公司、和壽星公煉奶有限公司，均裝置美國迪泰公司NOVA電腦，總值港幣一百萬元。

美國迪泰公司本港總代理遠德柏有限公司執行董事江偉指出：「加上該三部電腦後，我們在本港已裝置了四十部電腦，可以快速地為該等公司計算出準確而詳盡的會計報告，而且比傳統的計算方式提供更理想之成本與效用比率。」

原糖價續跌

【本報訊】原糖期貨昨日成十六份合約，共值十二萬美元。十月成四份，成交高價比前跌十二點，為：六·〇八。三月成八份，成交高價為：六·六四，跌二十點。七月成四份，成交高價為：六·九二，比前跌七點。

收市時，各月份貨價比前由升三點至跌十二點不等。每日現貨糖價跌十點，為：六·〇五。各月市價：九月：六·〇一，十月：六·一〇，一月：六·三八，明年三月：六·六三，五月：六·七五，七月：六·九二。

日圓對港元上漲速 不少日貨賣盤停開

日塑膠機改用日圓計價

【本報訊】日圓兌美元、港元加速上漲，已使港商向日本訂貨的困難繼續增加。據此間入口商昨日說，過去兩日內，不少日本工廠或出口商行，已暫停向香港放出賣貨的訂盤。這些日商表示，鑑於美元兌日圓的跌幅難以估料，如他們用美元報來的賣貨價，提高太多，則香港入口商將難以做成生意，但如果他們不把美元計價的賣貨盤口提高，則他們又會因美元續跌而蒙受損失，所以他們寧願暫停開來新貨賣盤了。

入口商又說，價值較大的日本塑膠機，現有數家日本工廠都已不用美元計價，而改用日圓計價賣貨來香港。此舉可使日本工廠的賣貨利潤得到保障，但香港廠商則一樣要增重訂貨成本。因昨日此間銀行賣出日圓的匯價，為每萬日圓兌港幣二三九點二元，日圓比今年初已升值二成多了。

入口商還指出，現在港商用美元訂購即期或八月份付船的日貨，有些日商還可以接入訂單。但若訂購九月份付船的日貨，則部份日本工廠已暫時拒絕，他們表示要到八月份看定日圓的走勢後，才能確定九月份產品的美元賣貨價。此間有些入口商行，在今年一月份尚可以代客訂入四月份付船的日貨，但現在則只可預訂一個多月付船的日貨，可見由於美元兌日圓下跌不已，他們已被迫暫時擱置許多訂貨單。

東京美元昨又下跌，一度最低跌至每美元只兌一九五點三日圓。開市為一九七點八美元，日本銀行雖吸入約一億五千萬美元，但收市價的一九五點五日圓仍比前天為低。

股市有人掃貨

成交增至一億六千多萬 市價正有醞釀上升之勢

【本報訊】股市一連兩日升近二十一點，個別股價大步上揚，市場人士認為短期內會有暴升可能。

一些市場人士昨日認為，從近兩日市勢來看，人心堅穩，雖然市底十分有力，但大戶未有出現，但實貨已轉增，估計短期內股市會有衝上六百點關口之可能。就暫來看，本週市勢有升高之醞釀，而如在下週升過六百點，則市勢會乘機再上，稍後而回，大戶則在高峯時清倉，把手上的低價貨盡出。

因此，在市況出現大升之時，小戶宜加注意。當股市回落以後，相信下跌不致過急，而估計在今年底以前，恒生指數會徘徊六百點以上。

【本報訊】昨日股市下午出現回吐，但收市後仍有人掃貨，市價小升，交易增幅較大。

恒生指數升六點零六，升為五七八點零二。遠東指數升三十點零九，升為二八二三點六六。金銀綜合指數升四點六，升為五零一點七八。金指數升五點二八，升為五二零點六九。銀指數升三點三三，升為五零一點六九，依然是藍籌股多升些。

恒生股升得最多，每份升二元，升為一六零元。九龍倉股升九毫，升為二十六元四。均益股升五毫，升為二十元四。廣君股升四毫，升為六元四。怡和股升三毫，升為十五元七。凱聯、英泥、煤氣、匯豐股各升二毫，凱聯股升為三元五五，英泥股升為二十元二，煤氣股升為二十五元四，匯豐股升為十九元半。長實、怡證、新鴻基股升為八元。

股票成交共值一億六千三百七十七萬元，其中九龍佔八十四萬，金銀佔六千六百五十一萬，遠東佔六千五百七十二萬，香港佔三千零二十萬，比前天增五千七百九十九萬。

昨日股價是順着前日的走勢再升，升至上午收市為全日最高峯。到了下午，由於有些人以一天半以來，市價已升了恒生指數二十二點以上，而且比較接近六百點關，人們估六百點關將會阻力較大，故部分短線客回吐，形成下午市價小跌。這種情形，本來比較常見，可是，在市場響鐘收市之後，卻有買家選擇了部分項目，逐個洽家問其撥洽多少，逐個掃掉。用這種手法吸貨，就很容易使市外人不知覺，可見此買家的動向如何，是什麼買家，似值得注意。

巴紗新盤報漲

市道滯弱港商仍少落單 日前訂貨最近到萬多包

【本報訊】巴基斯坦棉紗最近訂價稍有上漲，港商訂購仍疏落，惟當前訂貨最近運到萬多包。

據洋行消息，巴基斯坦棉紗訂價近日稍有上升。最近接到的新盤，十六支棉紗上等牌子貨每包為三百七十美元，二十一支貨同價，十支貨為三百一十美元，比前上升不到十美元。巴基斯坦廠家與出口商所以將棉紗訂盤提高一些，原因是日本近日向巴基斯坦購買棉紗不少。在近來日圓對美元匯水上升的環境下，日本買家對美元看淡，所以儘量支付美元以吸入巴基斯坦棉紗，因之所付出的美元買價較港商為高，如十六支貨，日商出價高至三百八十美元，巴商放來香港的賣盤，只要每包三百七十美元。但是目前香港市場棉紗市道弱，香港多數買家出價只每包三百六十美元，所以日來港商落單訂購巴基斯坦棉紗疏落。巴基斯坦廠家近日開始向港推銷幼支棉紗，四十支貨要價每包五百一十美元。惟此間買家對巴基斯坦幼支棉紗信心不大，所以暫時不敢大手訂購，僅試用性質的小額訂購。

黃金·白銀·美元

（7月25日　港元計）

	黃金（每兩）	白銀（十安士）
開市	1,076.5	247.5
收市	1,083.5	255.0
最高	1,084.2	255.0
最低	1,074.0	247.5
息價	平息	—7.43
交收兩	500.0	………

	美匯（每百）	美鈔（每百）
開市	465.6	464.5
收市	465.4	464.3
最高	465.6	464.5
最低	465.4	464.3

中元節開齋節快到 星馬扯貨再增

以日用及食品估數較多

【本報訊】新加坡和馬來西亞商人最近向港扯購貨物有增加，日用物品與食用物品新單都較前多些，工業用品則保持平穩。

據辦莊人士說，由於中元節與開齋節將相繼來臨，新加坡和馬來西亞入口商為要增厚應銷貨的貨源，以備供當地市場的需要，最近來單採訂日用物品和補吸食用物品都比不久前增多。以食用物品來說，雖然不是旺銷時候，但中元節為期不遠，所以星馬入口商最近向港補吸乾果雜貨、海味、罐頭食品及生果等繼續多些。因為當地入口商估計，今年應節貨銷市可能不差，就目前價位計算，向港補吸運去亦多有利可圖。

供應星馬當地工業需要的工業用雜品、布料、機器及配件等，星馬入口商最近寄來新訂單大勢上保持不久前水平。

港幣匯率指數

【本報訊】港府發表：一九七八年七月二十五日港幣實際匯兌率降為：九九·三〇。

港幣匯率指數 跌到九九點三

【本報訊】港幣指數昨日跌為九九·三，銀行人士認為短期內弱勢難免。

據稱，長期而言，港元因為本港外貿入超多，貨值必然下降，而近期內港元對美元一直較穩，但美元對日圓卻下跌，相對而言，今後在日圓上升時，港元亦有追隨美元下跌之可能，故認為短期內港元的弱勢在所難免。

丹麥降低貼現率

【本報訊】據法新社哥本哈根二十四日消息，丹麥國家銀行今日把貼現率降百分之一，將之降為百分之八。

期棉市勢軟順

【本報訊】昨日原棉期貨價跌，成交增加。

全日成交三十五份貨全為十二月份貨，總值四十九萬美元。成交高價比前跌八十點而為：五六·四。

收市時，各月份貨比前跌四十八至一百六十點不等。公定棉價跌五十五點，為：五二·七。

收市價：十月：五四·〇，十二月：五六·三五，三月：五七·六，五月：五八·四，七月：五九·二。

特稿

香港外貿喜中有憂

上半年外貿總值增二成，增幅比去年加倍，反映經濟活動繼續上升。但入超額激增近六成，全年將會創新高點，這既壓低港元，亦會加劇通貨膨脹。

本報記者　施進

香港府發表的上半年香港外貿數字之後，人們既有高興之處，亦有感到憂慮的地方。

從好的方面來看，上半年香港的外貿總值達五百一十六億三千六百萬元，比去年同期增逾八十八億元或者百分之二十，這比去年全年的增幅百分之十點二大了一倍。出、入口和轉口貿易都全面增長，這是香港經濟活動繼續上升的一個重要標誌。

特別是出口貿易，去年只增百分之七點三，今年上半年已增百分之十點七，鑑於下半年的出口貿易例必較旺，而現在多門工業接單又多過去年，估計今年全年的出口貨值，將可比去年增約百分之十二。今年國際的出口貿易額，預計只可增百分之四、五，如港貨出口能增百分之十二，當算是成績較佳的了。

上半年的轉口貿易，比一年前增百分之廿八點六，增幅比出、入口貿易都大。上半年中國海洋船運來香港的貨物數量，比一年前激增八成，頭五個月國貨輸港數值，比一年前增二成三，這是自一九七三年以來的最大增幅。中國貨供應增加，不僅對香港居民生活和工商業經營有利，且對活躍香港的轉口貿易起了重要作用。另外，由於香港這個轉口港的設備良好，亦吸引到美、日和南朋餅等貨品增加經港轉運。

但是，上半年香港外貿的入超額，高達四十八億四千四百萬元，比一年前增十七億九千萬元或百分之五十八點六，比一九七四年所創下的入超高紀錄四十億零八千五百萬元還遠遠超過，並成為壓低港元匯率的一種重要因素。這就不能不使人們感到憂慮了。

入超大增，會削弱港元的對外購買力，會加劇香港的通貨膨脹，而且入口的原料、半製品和機器設備成本增重，又會使港貨發展外銷遇到壓力，或迫使廠商、出口商的利潤減降，這些情況都是不可忽視的。

上半年入口貨值，比一年前增四十八億元或百分之二十一點五，而出口、轉口貨值，則只共增三十億元，入超大就是由此而來的。一般工商業者認為，就算下半年的貿易入超可能減少一些，但全年入超額之大，也將會打破歷年的高紀錄。在這種情形下，除非港府採取干預措施，支持港元匯價，否則港元跟隨美元而續跌的可能性很大。

一些港府官員雖然承認，港元匯率在一年半內下跌一成二，將對經濟與貿易造成若干影響，但又認為下半年香港內部經濟活動的增長將會減慢，而出口貿易則正復甦，因此港府無必要干預外匯市場，藉以緩和港元的跌勢。但香港工業總會主席胡文翰則指出，日圓兌港元一年內急漲三成，已對香港電子及五金製品業輸入原料大有壓力，而且原料漲價和工資上升，又已抵銷了港元跌價可以幫助出口貨增銷的利益。他特別提到在香港工業普遍缺乏技工的今天，香港製品擴大生產能量已受到限制，而此際港府仍增加開支，大搞公共建造工程，這既進一步抽緊了製造業的人力，又在相當程度上擴大外貿入超額，帶來了通貨膨脹加劇的壓力。這種做法是否妥當和切合時宜，實是值得研究商榷的。

KYOSEI LINE
協成汽船株式會社
M.S."HOUMEI MARU"
豐明丸　直透：新加坡、巴生、庇能　七月廿七日到　七月廿八日開
總代理：協成輪船（香港）有限公司
香港皇后大道中僑商大廈一一零一室　電話：H249428—9，250241（十線）

CONCORDSHIP LINE
▲香港至沙巴，汶萊，沙勝越航運公會會員快捷定期航線▼（具十七年川航本線經歷）
M.V."TAI ON"　太安輪　第53航次準七月三十日落貨　卅一日開行　直放：婆羅乃、古晉
M.V."HOI ON"　海安輪　第十航次準八月三日落貨　四日開行　直放：亞庇
總代理：東安海運有限公司啓
香港干諾道中一三〇號誠信大廈六〇一室　電話：H四四七〇三二一五（四線）

M.V."BULSOOK"　美眞美　直透：曼谷　即日落貨　七月廿六日下午開行　泊B12泡
M.V."CHITTIN YANTHUWANIT"　美中美　直透：曼谷　七月廿九日落貨　七月卅一日開行
M.V."MAH BULAKUL"　美上美　直透：曼谷　八月三日落貨　八月五日下午開行
貴客付貨請到本行接洽是荷　振盛行有限公司啓　香港干諾道西88號
船務部直接電話：5—485749　5—404590

名神汽船株式會社 Meishin Line

神海丸 "SHINKAI MARU"	7月27日到 7月28日開	新加坡
合安 "SOUTHERN MERCURY"	7月30日到 7月31日開	新加坡
上海丸 "SHANGHAI MARU"	8月5日 由日本抵港	請各收貨人速來辦理提貨手續
山澄丸 "YAMASUMI MARU"	8月6日到 8月7日開	新加坡 庇能

總代理：海外聯合海運有限公司
香港德輔道中249號東亞大廈601室
電話：5-445167　5-439504

「力恒」M.S."RIHENG"
由福州來。
已於七月廿五日晚抵港，泊B18泡。
請各收貨人速來本公司辦理提貨手續。
華夏企業有限公司啓
中國銀行大廈五樓·電話：二四二二六一·

M.V. WAH LEE
香港至沙巴定期航線
華利輪　直透山打根　斗湖
定於八月四日收貨　八月六日開行
惠南有限公司
干諾道西48號十九樓　電話：5—431247—0

雯琮 M.S."MINTSUNG"
七月廿八日抵港
請各收貨人速來本公司辦理提貨手續
招商局輪船公司啓
干諾道西十五—十六號九樓　電話：440555,440557,447402

渣華輪船公司
香港5-455633　九龍3-955121　澳門6463

航線	船名	開航日期	直航
南非	NEDLLOYD CUMBERLAND 利來金馬輪 NEDLLOYD FUTAMI 利來富譚美	7月30日 8月9日	南非毛里求斯
東非	NEDLLOYD RIO 利來里奧 NEDLLOYD KOBE 利來神戶	8月11日 8月22日	東非各埠
西非	STRAAT NAGASAKI 士打長崎 NEDLLOYD KATWIJK 利來吉活	7月30日 8月24日	西非各埠
拉丁美洲	NEDLLOYD FUKUOKA 利來福岡 Nedlloyd Spaarnekerk 利來士班列劫	8月8日 9月5日	拉丁美洲各埠
南美	Nedlloyd Hong Kong 利來香港 NEDLLOYD NASSAU 利來拿索	8月13日 8月23日	南美東岸
墨西哥灣	Nedlloyd Sloterkerk 利來洗露士劫 NEDLLOYD ELBE 利來爰比	8月4日 8月31日	墨西哥灣及巴拿馬各埠
中東	Nedlloyd Streefkerk 利來士必劫 A VESSEL 快輪	8月9日 9月9日	阿部打比、巴連、他文、毛士吉、刁拜、科威特

今明日出入口及停泊船隻在第十二版

入口船期預告

船	名	開來港口	月日	公司
東宇	EASTERN UNIVERSE	日本	7月28	東源
科羅拉多	COLORADO	美國	7月28	怡和
門羅總統	PRES.MONROE	美國	7月28	總統
國盛	BOUNTIFUL COUNTRY	台灣	7月28	建華
大順	SPES	日本	7月28	大三
雅風	AZALEA BREEZE	日本	7月28	中海
愛運	EASTERN EXPRESS	波斯灣	7月28	東灣
太平皇后	PACIFIC QUEEN	關島	7月28	東源
大中山	TAICHUNGSHAN	新加坡	7月28	順昌
飛航雅士	CLIPPER ACE	基隆	7月28	中央
亞士馬士基	AXEL MAERSK	新加坡	7月28	馬士基
安德	ANCUD	日本	7月29	天祥
大寶石	TAIPOOSEK	新加坡	7月29	順昌
金融	SL.FINANCE	美國	7月29	海陸
阿平寧丸	APENNINES MARU	日本	7月29	大三
藍塘洲	LAMTONG CHAU	高雄	7月29	香島
多賓馬士基	TORBEN MAERSK	日本	7月29	馬士基
渣拿模漢	JALAMOHAN	美國	7月29	天祥
美中美	CHITTIN TANTHUWANIT	曼谷	7月29	振盛行
利來金巴綸	NL.CUMBERLAND	基隆	7月29	渣華
合安	SOUTHERN MERCURY	日本	7月29	海外
吉發	JILFAR	基隆	7月29	怡和
赫臣丸	HUDSON MARU	新加坡	7月29	大三
美索羅夫	KAP. MILOVZOROV	東京	7月29	華林
泰晤士丸	THAMES MARU	歐洲	7月29	大三
利來金巴利	NL. KIMBERLEY	咄啪	7月29	渣華
箱根	HAKONE	日本	7月29	寶隆
安武士	ANDROS	澳洲	7月30	福來
東一	DONG IL	釜山	7月30	東宇
烏蘇里加	KOM. USSURIJSKA	新加坡	7月30	非士高
利康	NIHON	歐洲	7月30	寶隆
依利沙伯萊克	ELIZABETH LYKES	高雄	7月30	怡和
妙好信	MUEHLHAUSEN	日本	7月30	東亞
愛登堡城	CITY OF EDINBURGH	歐洲	7月30	邊行
宜城	KOTA BAKTI	天津	7月30	太平
澳洲開發	AUST. EXPLORER	高雄	7月30	怡和
柯茂巴利亞	AL MUBARAKIAH	台灣	7月31	怡和
和平釜山	HWAPYUNG PUSAN	釜山	7月31	和平
新東京	ZIM TOKYO	美國	7月31	新興
安得蘇	ANDERSO	高雄	7月31	仕嘉
普樂總統	PRES. POLK	美國	7月31	總統
威霸騎士	CHEVALIER VALBELLE	基隆	7月31	沙啫
士打長崎	STRAAT NAGASAKI	基隆	7月31	渣華
東京	UNION TOKYO	釜山	7月31	吳何
馬哥孛羅	MARCO POLO	澳洲	7月31	怡和
史蘭地亞	SELANDIA	日本	7月31	寶隆
利都	LINDO	新加坡	7月31	新興
柯沙利美亞	AL SALIMIAH	台灣	7月31	怡和
美甘	PALM	日本	8月1	中央
陽興丸	YOHKOH MARU	基隆	8月1	川崎
利保	LADY BIRD	日本	8月1	協成
威沙快輪	WESER EXPRESS	美國西岸	8月1	捷成
大文豪	TAMANO	日本	8月1	百保利
星加坡島	SINGAPORE ISLAND	新加坡	8月1	香島
利來拿素	NL. NASSAU	新加坡	8月1	渣華
日輝	SUNGLOW	日本	8月1	天祥
勇敢	BRAVES	日本	8月1	東洋
華星	STAR BELLATRIX	波斯灣	8月1	福來
澳洲	STRIDER AUSTRALIA	新加坡	8月1	新興
第12永大	EIDAI No.12	日本	8月1	泰山
文度莎	MENDOZA	新加坡	8月1	太古
東方首長	ORT.CHIEF	歐洲	8月2	港郵
東方友華	ORT. AMIGA	澳洲	8月2	港郵
東美	EASTERN MINICON	馬尼拉	8月2	東源
亞諾馬士基	ARNOLD MAERSK	新加坡	8月2	馬士基
亞迪密士	ARTEMIS	高雄	8月2	太平
藍鯊	BLUE SHARK	日本	8月2	大源
菲路摩總統	PRES.FILLMORE	美國	8月2	總統
邊連尼士	BENRINNES	馬尼拉	8月2	邊行
銀星	SILVER STAR	釜山	8月2	新興
利來仙路士吉	NL.SINOUTSKERK	新加坡	8月2	渣華
利來神戶	NL.KOBE	基隆	8月2	渣華
寶利怡美利	PABLOEVERETT	新加坡	8月2	福來
金鈴	GOLDEN BELL	日本	8月2	新興
利達馬士基	LEDA MAERSK	日本	8月2	馬士基
嘉華	CHAR HWA	台灣	8月2	嘉興
香港貨櫃	H.K.CONTAINER	高雄	8月2	港郵
加路拿	KAROTUA	日本	8月2	東海
陶南一號	DONAM No.1	釜山	8月2	港興
長仁	EVER HUMANITY	新加坡	8月2	利達
新海順	NEW HYSAN	印尼	8月3	聯航
翡翠	EMERALD	日本	8月3	東方
寶利雅士	BONITA ACE	基隆	8月3	東洋
埃打活	IDAHO	美國	8月3	怡和
美華	MYOMAYWA	仰光	8月3	新興
派摩利亞	PIONER PRIMORYA	拿可嘉	8月3	華林
桂丸	KATSURA MARU	日本	8月3	達高
伊利諾	ILLINOIS	美國	8月3	怡和
雅打馬士基	ARTHUR MAERSK	美國	8月3	馬士基
保士拿	BOSNA	日本	8月3	邊行
能珠島	PEARL ISLAND	台灣	8月4	香島
士打佛羅里達	STRAAT FLORIDA	新加坡	8月4	渣華
亞諾馬士基	ARNOLD MAERSK	新加坡	8月4	馬士基
麥堅利馬士基	MCKINNEY MAERSK	波斯灣	8月4	馬士基
順興	CRYSTAL STAR	日本	8月4	中央
東榮	EASTERN HONOUR	日本	8月4	天祥
彼亞納斯基	OSIP PYATNITSKIY	澳洲	8月4	華林
端城	KOTA TANJONG	華北	8月4	太平
三益	SAM ICK	釜山	8月4	海馬
壯威	JOINVILLE	基隆	8月4	沙啫
有利雅士	ELECTRO ACE	日本	8月4	山下
美利維京	MERRY VIKING	基隆	8月4	港貨櫃
華利	WAH LEE	沙巴	8月4	惠南
寶來	POLA	南非	8月5	日郵
盛利馬士基	CECILIE MAERSK	日本	8月5	馬士基
發利怡美利	FERNANDOEVERETT	新加坡	8月5	福來
連渡山	MONTE RINDO	日本	8月5	天祥
亞瑪利亞	AMALIA	南非	8月5	新興
利達士	LAERTES	基隆	8月5	太古
利來威林士吉	NL. WILLEMSKERK	日本	8月5	寶隆
蘇格蘭丸	SCOTLAND MARU	南非	8月5	川崎
東方政治家	ORT. STATESMAN	高雄	8月5	港郵
交易	SL. EXCHANGE	美國	8月5	海陸
上海丸	SHANGHAI MARU	日本	8月5	海聯
天馬星	TIMMAR STAR	日本	8月5	中央
東方企業	ORT. ENTERPRISE	澳洲	8月6	港郵
山澄丸	YAMASUMI MARU	日本	8月6	海聯
漢士馬士基	HANS MAERSK	日本	8月6	馬士基
美麗星	MARY STAR	釜山	8月6	新興
大福山	TAIFOOKSHAN	曼谷	8月6	順昌
伊朗班達	IRAN BANDAR	日本	8月6	摩拿
長野丸	NAGANO MARU	基隆	8月7	日郵
光豐	KWONG FUNG	台灣	8月7	東方
山梨丸	YAMANASHI MARU	基隆	8月7	日郵
東京快輪	TOKIO EXPRESS	高雄	8月7	捷成
亞洲雅士	ASIA ACE	高雄	8月7	東洋

出口船期預告

歐洲線

船	名	開往港口	月日	公司
不來梅丸	BREMEN MARU	地中海	7月28	大三
多利安星	STAR DORIAN	歐洲	7月28	港貨櫃
沙連斯基	SHADRINSK	漢堡倫敦鹿特丹	7月28	華林
箱根	HAKONE	地中海	7月30	寶隆
安得蘇	ANDERSOE	歐洲	7月31	仕嘉
妙好信	MUEHLHAUSEN	歐洲	7月31	東亞
史蘭地亞	SELANDIA	漢堡不來梅	7月31	寶隆
威霸騎士	CHEVALIER VALBELLE	熱那亞馬賽	7月31	沙啫
愛登堡城	CITY OF EDINBURGH	漢堡鹿特丹	8月1	邊行
亞迪密士	ARTEMIS	歐洲	8月2	太平
香港貨櫃	H.K. CONTAINER	漢堡鹿特丹	8月2	港郵
派摩利亞	PIONER PRIMORYA	歐洲	8月4	華林
美利維京	MERRY VIKING	歐洲	8月5	港貨櫃
盛利馬士基	CECILIE MAERSK	漢堡鹿特丹	8月5	馬士基
保士拿	BOSNA	地中海	8月5	邊行
利來威林士吉	NL. WILLEMSKERK	西班牙	8月6	寶隆
光豐	KWONG FUNG	地中海	8月8	東方
東京快輪	TOKIO EXPRESS	漢堡不來梅	8月8	太古
長野丸	NAGANO MARU	地中海	8月8	日郵
麥加多	MERCATOR	漢堡鹿特丹	8月8	沙啫
山梨丸	YAMANASHI MARU	地中海	8月8	日郵
天安	COSMOS ALTAIR	加蘭布蘭卡里斯本	8月9	大三
安多拿	ANDORRA	地中海	8月9	寶隆
利康	NIHON	漢堡不來梅	8月9	寶隆
青洲	TSING CHAU	地中海	8月10	香島
海衛	SEA GUARDIAN	歐洲	8月10	仕嘉
伊予丸	IYO MARU	地中海	8月10	日郵
福源	UNIQUE WINNER	地中海	8月12	懋德
豐和丸	HOWA MARU	歐洲英國	8月13	泛洋
長仁	EVER HUMANITY	地中海	8月13	利達
茱莉達	JURATA	漢堡鹿特丹	8月15	天祥
彩虹	PEN. RAINBOW	歐洲	8月15	天祥

印・巴・中東線

金鳳	GOLD WIND	孟買卡拉奇	7月28	快達
門羅總統	PRES.MONROE	阿拉伯海	7月28	總統
多利安星	STAR DORIAN	遮打	7月28	港貨櫃
天星	STAR ALCYONE	波斯灣	7月28	福來
波爾的摩	UNION BALTIMORE	遮打	7月29	佳航
多賓馬士基	TORBEN MAERSK	波斯灣	7月29	馬士基
渣拿模漢	JALAMOHAN	印度	7月30	天祥
金融	SL. FINANCE	達曼杜拜	7月30	海陸
明仁發展	M.R. DEVELOPMENT	卡拉奇	7月30	明仁
吉發	JILFAR	波斯灣	7月30	怡和
青島	GREEN ISLAND	遮打	7月31	東方
宜城	KOTA BAKTI	波斯灣	7月31	太平
箱根	HAKONE	遮打	7月31	寶隆
巴勝	BASSEIN	仰光	7月31	新興
藍塘洲	LAMTONG CHAU	波斯灣	7月31	香島
柯茂巴利亞	ALMUBARAKIAH	紅海	8月1	怡和
利都	LINDO	依力	8月1	新興
柯沙美亞	AL SALIMIAH	波斯灣	8月1	怡和
大文豪	TAMANO	波斯灣	8月2	百保利
利達馬士基	LEDA MAERSK	波斯灣	8月2	馬士基
金鈴	GOLDEN BELL	仰光	8月2	新興
加路拿	KAROTUA	科倫坡	8月3	東海
嘉華	CHAR HWA	遮打亞莫巴	8月4	嘉興
端城	KOTA TANJONG	紅海	8月5	太平
美利維京	MERRY VIKING	遮打	8月5	港貨櫃
利達士	LAERTES	紅海	8月6	太古
伊朗班達	IRAN BANDAR	孟林沙	8月6	摩拿
交易	SL.EXCHANGE	達曼杜拜	8月6	海陸
美華	MYOMAYWA	仰光	8月7	新興
伏見丸	FUSHIMI MARU	紅海	8月8	日郵
安多拿	ANDORRA	遮打	8月9	寶隆
新星	NEW STAR	波斯灣	8月10	源源
斯威特	SWAT	科倫坡卡拉奇	8月11	東海
柯海安	IBN AL HAITHAM	波斯灣	8月11	怡和
青年政治家	YOUNG STATESMAN	波斯灣	8月11	山下

非洲線

嘉新	CHAR HSING	拉高士亞巴巴	7月28	嘉聯
拉哥斯之星	LAGOS STAR	西非	7月29	新興
大順	SPES	東非	7月29	大三
翡翠	EMERALD	拉高士亞巴巴	7月30	安快
利來金巴綸	NL. CUMBERLAND	南非	7月30	渣華
阿平寧丸	APENNINES MARU	西南非	7月30	大三
箱根	HAKONE	北非	7月30	寶隆
士打長崎	STRAAT NAGASAKI	角城西非	8月1	渣華
桂丸	KATSURA MARU	拉高士亞巴巴	8月3	達高
端城	KOTA TANJONG	東非	8月5	太平
壯威	JOINVILLE	西非	8月7	沙啫
庫拉蘇俄丸	CURACAO MARU	南非	8月8	大三
利來富譚美	NL. FUTAMI	南非	8月9	渣華
依士達路	S.D. ESTERO	德班	8月9	太古
漢堡丸	HAMBURG MARU	北非	8月10	大三
福聯	UNIQUE ALLIANCE	東非	8月10	大三
銀風	SILVER WIND	角城西非	8月10	馬士基
海明	OCEAN EMINENCE	西非	8月10	大三
寶來	POLA	西非	8月10	日郵
佐賀丸	SAGA MARU	東非	8月11	日郵
利來里奧	NL.RIO	東非	8月11	渣華
尼加拉瓜丸	NICARAGUA MARU	南非	8月11	川崎
金星	GOLD STAR	南非	8月13	新興
南非萬達時	S.A.VANDERSTEL	南非	8月14	怡和

東南亞線

門羅總統	PRES. MONROE	新加坡泗水	7月28	總統
京加利四號	No.4 KENDARI	新加坡巴生	7月28	華源
光大	KWONG TA	新加坡巴生	7月28	天祥
依莉沙星	ELYSIAN STAR	馬尼拉	7月28	中央
神海丸	SHINKAI MARU	新加坡	7月28	海聯
天加	TANGA	新加坡巴生	7月28	大源
山幸丸	SANKOU MARU	新加坡巴生	7月28	中央
國盛	BOUNTIFUL COUNTRY	海防	7月29	建華
雅風	AZALEA BREEZE	雅加達泗水	7月29	中海
豐明丸	HOUMEI MARU	新加坡巴生	7月29	協成
東宇	EASTERN UNIVERSE	馬尼拉宿務	7月29	東源
美萊	AM. VENTURE	馬尼拉	7月29	美輪
大中山	TAICHUNGSHAN	曼谷	7月30	順昌
合安	SOUTHERN MERCURY	新加坡	7月30	海聯
美中美	CHITTIN TANTHUWANIT	曼谷	7月31	振盛行
大寶石	TAIPOOSEK	新加坡庇能	7月31	順昌
太安	TAI ON	古晉	7月31	東安
東一	DONG IL	雅加達泗水	8月1	東宇
華納沙地	ANDHIKA WANASATYA	印尼	8月1	亞利來
第12永大	EIDAI No.12	新加坡巴生	8月2	泰山
邊連尼士	BENRINNES	馬尼拉	8月2	邊行
美甘	PALM	馬尼拉	8月2	中央
有利雅士	ELECTRO ACE	馬尼拉	8月2	山下
勇敢	BRAVES	新加坡巴生	8月2	東洋
利保	LADY BIRD	新加坡巴生	8月2	協成
東美	EASTERN MINICON	馬尼拉	8月3	東源
藍鯊	BLUE SHARK	新加坡巴生	8月3	大源
翡翠	EMERALD	馬尼拉宿務	8月3	東方
海安	HOI ON	亞庇	8月4	東安
順興	CRYSTAL STAR	馬尼拉	8月5	中央
東榮	EASTERN HONOUR	新加坡巴生	8月5	天祥
三益	SAM ICK	新加坡印尼	8月6	海馬
華利	WAH LEE	山打根斗湖	8月6	惠南
漢斯馬士基	HANS MAERSK	曼谷新加坡	8月6	馬士基
天馬星	TIMMAR STAR	新加坡巴生	8月6	中央
沙美拉	ANDHIKA SAMYRA	印尼	8月6	亞利來
新海順	NEW HYSAN	泗水	8月7	聯航
日光鑽	SUN DIAMOND	印尼	8月7	馬士基
山澄丸	YAMASUMI MARU	新加坡	8月7	海聯
大福山	TAIFOOKSHAN	曼谷	8月8	順昌
連度山	MONTE RINDO	新加坡巴生	8月9	天祥
印尼怡美利	TAMURAEVERETT	新加坡印尼	8月9	福來
英偉雅士	DYNAMIC ACE	馬尼拉	8月9	東洋
高陞	KINGS COSING	新加坡巴生	8月9	天祥
金湖	GOLDEN LAKE	新加坡巴生	8月10	大源
日輝	SUNGLOW	新加坡巴生	8月12	天祥

東亞・東北亞線

飛航雅士	CLIPPER ACE	日本	7月28	東洋
美獅	AM. SIOUX	高雄基隆	7月28	美輪
太平皇后	PACIFIC QUEEN	關島	7月29	東源
美麗星	MARY STAR	釜山	7月29	新興
烏蘇里加	KOMS. USSURIJSKA	日本	7月31	非士高
巴勝	BASSEIN	日本	7月31	新興
陽興丸	YOHKOH MARU	日本	8月1	豐利行
海景	SEAVIEW	釜山	8月1	海國
神鋒	GOD PIONEER	大阪神戶	8月2	金鳳
文度莎	MENDOZA	日本	8月2	太古
翡翠	EMERALD	日本	8月3	東方
陶南一號	DONAM No.1	釜山	8月3	港興
寶利怡美利	PABLOEVERETT	日本釜山	8月3	福來
寶利雅士	BONITA ACE	日本	8月3	東洋
銀星	SILVER STAR	釜山	8月4	新興
海德	HALLDIS	日本	8月6	多利順
發利怡美利	FERNANDOEVERETT	日本釜山	8月6	福來

美洲線

飛航雅士	CLIPPER ACE	美國西岸	7月28	山下
甘尼迪總統	PRES. KENNEDY	聖地牙哥港	7月28	總統
亞士馬士基	AXEL MAERSK	加州紐約	7月28	馬士基
美國太陽神	AM. APOLLO	加州紐約	7月28	美輪
東方領袖	ORT. LEADER	加州紐約	7月28	港郵
大倫圖	TARANTEL	紐約美大西洋	7月28	百保利
科羅拉多	COLORADO	西雅圖溫哥華	7月29	怡和
安德	ANCUD	南美	7月30	天祥
約翰碧琪	JOHN BAKKE	溫哥華	7月30	森那美
金融	SL. FINANCE	美國	7月30	海陸
新東京	ZIM TOKYO	紐約	7月31	新興
普樂總統	PRES. POLK	聖地牙哥港	7月31	總統
依莉莎伯萊克	ELIZABETH LYKES	墨西哥灣	7月31	怡和
東京	UNION TOKYO	加勒比海	8月1	吳何
陽興丸	YOHKOH MARU	美國西岸	8月1	川崎
寶利雅士	BONITA ACE	美國西岸	8月3	山下
埃打活	IDAHO	西雅圖溫哥華	8月3	怡和
威沙快輪	WESER EXPRESS	美國西岸	8月3	捷成
利來仙路士吉	NL. SINOUTSKERK	墨西哥灣	8月3	渣華
伊利諾	ILLINOIS	聖地牙哥港	8月3	怡和
菲路摩總統	PRES. FILLMORE	聖地牙哥港	8月4	總統
亞諾馬士基	ARNOLD MAERSK	加州紐約	8月4	馬士基
東方政治家	ORT. STATESMAN	加州紐約	8月6	港郵
交易	SL.EXCHANGE	美國	8月6	海陸
亞洲雅士	ASIA ACE	美國西岸	8月7	山下
利來福岡	NL. FUKUOKA	南美	8月8	渣華
天保	TEMPO	美國西岸	8月8	川崎
西孟加拉洲	S. OF WEST BANGAL	基利士多巴	8月8	東亞
菲哥利多	PHIL. CORREGIDOR	沙灣拿紐約	8月8	大工
新加州	ZIM CALIFORNIA	洛杉磯紐約	8月9	新興
亦雄	YEH YUNG	西雅圖溫哥華	8月9	港郵
依士達路	S.D. ESTERO	南美	8月9	太古
日本樂勝	JAPAN ROBLE	加勒比海	8月9	泛洋
布連士頓	SEATRAIN PRINCETON	美國西岸	8月9	天祥
佛力萊克	FREDERICK LYKES	墨西哥灣	8月10	怡和

澳洲線

廣東	KWANG TUNG	新畿內亞	7月28	太古
澳洲開發	AUST. EXPLORER	澳洲	7月31	怡和
安武士	ANDROS	澳洲	7月31	福來
澳洲	STRIDER AUSTRALIA	澳洲	8月2	新興
馬哥孛羅	MARCO POLO	澳洲	8月2	怡和
渣亞王	JAYA WANG	新畿內亞	8月3	快達
彼亞納斯基	OSIP PYATNITSKIY	澳洲	8月4	華林
能珠島	PEARL ISLAND	澳洲	8月5	香島
東方企業	ORT. ENTERPRISE	澳洲	8月7	港郵
利士碧琪	KRISTIN BAKKE	弗列曼特爾	8月9	森那美
寶迪	BALTIC	澳洲	8月13	新興
安華	ASIAN REWARD	澳洲	8月14	太古
湖北	HUPEH	新西蘭	8月18	太古

火・車・時・刻・表

紅磡開	到羅湖(標準時間)	羅湖開	到紅磡
上午5時34	上午6時36	上午5時47	上午7時00
6時21	7時36	6時14	7時30
7時18	8時39	6時44	8時00
▲7時48	▲8時46	7時12	8時30
8時18	9時31	7時52	9時00
9時03	10時17	▲9時16	▲10時01
10時04	11時15	9時05	10時19
▲10時47	▲11時29	9時54	11時02
11時09	下午12時16	10時52	下午12時07
下午12時08	1時17	▲11時37	▲12時23
1時07	2時13	11時52	1時06
2時00	3時06	下午12時32	1時45
3時06	4時19	1時28	2時37
4時04	5時17	2時40	3時50
5時00	6時11	3時31	4時45
5時30	6時46	4時29	5時42
6時00	7時11	5時26	6時42
6時30	7時41	6時23	7時37
7時00	8時09	7時15	8時31
7時51	9時01	7時46	8時58
9時12	10時22	8時12	9時24
10時30(E)	11時34	9時04	10時13
11時00(S)	0時04		

E逕六停，S逕六行走・▲紅磡一大埔墟線。

深圳開	到廣州(北京時間)	廣州開	到深圳
上午11時10	下午1時15	上午7時25	上午9時30
下午1時00	下午2時45	上午8時30	上午10時15
下午3時35	下午7時53	上午9時55	下午2時30

EASTERN SHIPPING LINES
貨箱服務　香港—菲律賓定期航線
M.S. EASTERN UNIVERSE 東宇輪 七月廿八日到港 七月廿九日開行 直往：馬尼拉・宿務
M.S. "EASTERN MINICON" 東美輪 (VOY.117S)本期八月二日抵港 八月三日開行 (VOY.118S)下期八月十二日抵港 八月十三日開行 直往：馬尼拉
總代理：東源大地有限公司
接洽處：東源公司 香港德輔道西40-50號西區中心大廈21樓 電話：5-468151(五線)

WORLD LINE
M.S. "TANGA" 天加 七月廿七日抵港 七月廿八日開行
M.S. "BLUE SHARK" 藍鯊 八月二日抵港 八月三日開行
直往：新加坡、巴生
總代理：大源船務有限公司
接洽處：東記公司 香港德輔道西40—50號西區中心大廈廿一樓 電話：五—四二一五二一

CAVN/FMG
委內瑞拉/哥倫比亞國家聯營航線由香港直放中南美洲
EVERDAWN VL-005
海明 船泊A22號泡收貨 七月二十七日開行
Calling : Buenavetura, Cristobal (Colon & Panama City), Paramaribo, Port of Spain, El Guamache, Puerto Cabello, La Guaira & Maracaibo.
A VESSEL VL-006
快輪 八月七日到港 八月九日開行
Calling : Cristobal (Colon & Panama City), Barranquilla, Port of Spain, Santo Domingo, Kingston, Maracaibo, La Guaira & Maracaibo.
Santa Marta and Cartagena Cargo acceptable via Barranquilla.
AEGIS TRACDIC GL-006
海狄 八月廿一日到港 八月廿三日開行
Cargo to Puerto Cortes (Honduras) and Port Au Prince (Haiti) acceptable with T/S at Cristobal.
香港總代理：香港海運有限公司
聯邦大廈23字 電話：5-225046，5-236171
收貨站：眞友貨倉 荃灣美環街1-9號 電話：12-437283,12-437220
澳門代理：新興公司 電話：2512

TOHO LINE
日本東方輪船有限公司
歐洲定期航線
M.S. HOWA MARU 豐和丸
八月十二日落貨　八月十三日開行
直航：Hamburg, Antwep, Rotterdam, Amsterdam, Hull, Dublin, Le Hayre with transhipment at Rotterdam, Helsinki, Lisbon, Leixoes, Gothenburg, Copenhagen, Oslo, Malmo, Stockholm, Aarhus with transhipment at Hamburg.
貨載總代理：汎洋航運有限公司 TRANS-OCEAN SHIPPING LTD.
德輔道中71號聯邦大廈705室 電話：H-238091 8(8Lines)
澳門代理星華船務公司 電話：2797 地址：巴素打爾古街95號

山下新日本汽船株式會社 Y.S. LINE
紐約美國西岸及溫哥華標準貨箱航線
貨箱快輪 M.S. "CLIPPER ACE" 飛航雅士 七月廿八日落貨開行
M.S. "BONITA ACE" 寶利雅士 八月三日到港開行
M.S. "ASIA ACE" 亞洲雅士 八月七日落貨開行
往羅省、溫爾、三藩市、西雅圖、溫哥華B.C.、長堤、聖地牙哥、紐約、沙灣拿。
馬尼拉直航貨箱航線
M.S. "ELECTRO ACE" 有利雅士 八月四日到港開行
收貨站：荃灣九龍D倉 荃灣九龍灣聯益貨倉
載貨日期：船到前兩天下午五時
如蒙惠顧歡迎接洽
香港總代理：山下新日本汽船(香港)有限公司
香港夏慤道十二號金門大廈廿六樓
電話：五—二五〇〇八八、二五〇〇八〇、二四五〇〇八九

山下新日本汽船株式會社 Y. S. LINE
M.S. "YOUNG STATESMAN" 青年政治家 八月十日落貨 八月十一日開行
直航：喀喇蚩、科威特、巴士拿、阿布打比、多哈、刁拜、哥林沙
(荃灣承成貨倉收貨)
如蒙惠顧歡迎接洽
公會會員
香港總代理：山下新日本汽船(香港)有限公司
香港夏慤道十二號金門大廈廿六樓
電話：H-250088,250089,250080, 245028,245029.

順昌航業有限公司
中環大廈十八樓
M.S. TAIPOOSEK 大寶石 七月廿九日抵港 七月卅一日開行 直透：庇能 新加坡
M.S. TAICHUNGSHAN 大中山 七月廿九日抵港 七月卅日開行 直透：曼谷
M.S. TAIFOOKSHAN 大福山 八月六日抵港 八月八日開行 直透：曼谷

太古船務(代理)有限公司
太古輪船有限公司
香港太古大廈四樓 電話：5-264311
亞澳快航有限公司
收貨站：現代貨箱碼頭及彩虹德記
碇泊處：現代貨箱碼頭葵涌
全貨櫃服務 雪梨 墨爾砵 比利斯本(愛德雷特經墨爾砵)

		集運載貨	當運載貨	開行
澳洲開發	AUSTRALIAN EXPLORER	7月27日	7月28日	7月31日
東方企業	ORIENTAL ENTERPRISE	8月3日	8月4日	8月7日
安華	ASIAN REWARD	8月11日	8月12日	8月15日

紐西蘭快航 太古・大阪三井・渣華 聯合航線 直航：菲濟羣島・奧克蘭・威靈頓・列堤頓・
收貨站：海運橋及葵涌彩虹德記
利來自由城 NEDLLOYD FREETOWN WELLINGTON & LYTTELTON 已載貨 7月27日開行
湖北 HUPEH LAUTOKA, SUVA, AUCKLAND, & LYTTELTON. 8月15日載貨 8月18日開行
利來芬蘭 NEDLLOYD FRANKLIN AUCKLAND & WELLINGTON 8月21日載貨 8月25日開行
新畿內亞及南太平洋航線 7月27日載貨 7月28日開行
廣東 KWANGTUNG JAYAPURA, WEWAK, LAE, RABAUL, KIETA, PORT MORESBY, HONIARA, SANTO, VILA & NOUMEA

足球經紀昨致函足總探盤
山度士隊欲三度來港
時間為九月至十月　二萬八千美元一場
能否成事待埠際小組開會決定

【本報訊】雖然現時是歇暑季節，但外隊近日卻接二連三地向足總探盤。繼日前的美國隊、瑞士蘇黎世隊外，昨日有一位美國足球經紀來函，介紹著名的巴西山度士隊來港。

該位叫捷達之的美國足球經紀，在信中表示，山度士隊將在今年九月至十月間，在美國、加勒比海區、亞洲作一連串的比賽，預算香港是其中一個站。

但他沒有透露希望在港打多少場，只表示戲金為二萬八千美元一場，日期在九月十八至十月十日間。另外要港方負責二十八人的一流食宿。

捷達之在信中透露，如果港方接納山度士隊訪港的話，他們可能在香港為學童作示範。據足總秘書譚壽森表示，在歇暑期間來函本港探盤的外隊，一律要到本屆召開的埠際小組會議開會後，才能作出決定。

巴西山度士隊為一支頗負盛名的勁旅，在七十年代初期，球王比利也在陣中。山度士在全盛時期兩度訪港，成績斐然，今次能否三度訪港，尚為未知之數。

愉園定下月初開操
三教練將於日間制訂練兵大計
因缺乏場地八月中旬赴穗集訓

【本報訊】愉園將於下月初展開操練，並計劃拉隊赴穗集訓，以及申請前往北京參加國際足球友好邀請賽。足球隊的三位教練將於日間研究、制訂今屆「開咧」前的操練計劃。

昨晚，愉園副教練張子岱透露，八月初只有大坑東球場可供練習之用，此外，便是維多利亞公園。故此，愉園開操只能利用上述場地。

他說，由於場地缺乏之故，因此要拉隊赴穗集訓，出發日期是八月中旬，屆時，歐遊的蔡育瑜、馮志明亦已歸隊。

張子岱說，北京國際足球邀請賽剛好在「開咧」前舉行，如果足總批准愉園參賽，將是一次很好的機會，既可學習歐美球隊的優點，亦可收到以賽代練的效果。

因為，愉園今屆增加幾名球員，合作方面須下一番功夫。

至於操練計劃，張子岱認為，初期主要是練習體力、氣力，使球員恢復狀態，然後練習攻防戰及整隊默契。

香港六國際象棋手今秋赴阿根廷參戰
領隊為年僅十六歲的冠軍鍾義華拉

【本報訊】一名年僅十六歲的鍾義華拉將率領一個六人代表團，於今秋代表香港參加在阿根廷舉行的國際象棋奧林匹克大賽。

香港棋藝總會會長哥連斯表示，由香港棋藝總會主辦、紐堅淡國際贊助的香港國際象棋大賽，鍾義華拉在決賽時奪得十分，成績最佳，其他五名入選代表計有：蘭維迪龍（九分）、金維米士（七分）、林保羅（七分）及史希柏（六分半）。

哥連斯表示：該會決定派鍾義華拉迦伊朗，代表香港參加該處於十月初舉辦的一九七八年亞洲初級國際象棋大賽。

此次香港國際象棋大賽，廿二名參加者自本年三月開始，角逐為香港六人代表，經過七星期激烈角

決賽事選出最佳的十二名，然後再爭奪成為最後八強。

亞洲女籃賽次天賽事
港隊今戰南韓
三主將還未赴馬看來難以取勝
昨日揭幕戰中國馬來西亞獲勝

【本報訊】第七屆亞洲女子籃球錦標賽今天下午繼續在吉隆坡國家體育館舉行，六時半，香港對南朝鮮；八時，印尼對日本；九時半，新加坡對馬來西亞（以上是當地時間，比香港時間慢一個鐘頭）。

南朝鮮對香港，香港今晚初次出師，該隊隊員陳潔冰、曾婉芬、張懷珍因簽證手續還未辦妥，昨天還未動程歸隊，今晚看來只能派出九人應戰，由於身材、體力、技術都比不上對手，今天難望取勝。

【本報綜合外電報道】昨晚在馬來西亞吉隆坡國家體育館揭幕的第七屆亞洲女子籃球錦標賽，揭幕戰原為馬來西亞對印尼，但印尼在昨晨才抵埗，而且隊中只有五個球員，故申請延期比賽。主隊找香港替補，但香港隊人手亦未到齊，最後以斯里蘭卡補上。結果馬來西亞隊大勝斯里蘭卡九十四比四十三。半場馬隊領先六十比十六。

另一仗，中國勝新加坡一二二比五五。上半場六四比二五，中國隊領先。

世界青少年舉重賽結束
中國獲得團體第四名
大會創造一項成人世界紀錄

【據新華社雅典七月二十三日電】第四屆世界和歐洲青少年舉重錦標賽，經過八天十個級別的比賽，於七月二十二日在希臘首都雅典結束。

中國青少年舉重隊參加了六個級別的比賽，以一百七十四分的成績獲得團體總分第四名。

獲得團體總分前三名的是：蘇聯隊（二百九十一分）、保加利亞隊（二百六十七分）、德意志民主共和國隊（一百八十三分）。獲得第五和第六名的是古巴隊（一百五十三分）和匈牙利隊（一百二十分）。

在二十二日舉行的一百公斤級的比賽中，蘇聯運動員根納季·克利緬舒科夫抓舉一百七十七公斤，打破了蘇聯的阿拉克洛夫於一九七七年十二月十七日在蘇聯創造的一百六十八點五公斤的青少年抓舉世界紀錄。本屆錦標賽一共在三個級別中刷新了四項青少年世界紀錄和一項成年組的世界紀錄。

世界中學生運動會閉幕
我田徑選手奪三項冠軍

【據新華社伊茲密爾七月二十三日電】第三屆世界中學生運動會經過五天的比賽，於七月二十三日晚在土耳其伊茲密爾的阿塔圖克體育場閉幕。

來自四大洲的各國運動員通過比賽和交往，交流了技術，增進了友誼和團結。比賽中，不少運動員創造了良好的成績，僅田徑項目的比賽就有十五名運動員打破世界中學生運動會的紀錄。在體操比賽中，許多運動員表演了一些高難度動作。這屆運動會的成績表明，世界中學生的體育水平在不斷提高。

中國運動員參加了本屆運動會四個項目中三個項目的比賽，取得了可喜的成績，為祖國贏得了榮譽。在體操比賽中，中國選手獲得了男子團體冠軍，男子個人全能冠、亞軍和第三、第四名，女子個人全能冠軍和第三名，九個單項的第一名和六個單項的第二名。在乒乓球比賽中，中國選手獲得了男、女團體冠軍，男子單打冠、亞軍和第三名，男子雙打亞軍，女子單打亞軍，女子雙打冠軍和混合雙打第三名。在田徑比賽中，中國選手獲得了三個第一名、五個第二名和三個第三名。

世界羽球單項賽十月在曼谷舉行
有關比賽事宜下月在港開會決定

【據路透社吉隆坡二十四日電】世界羽毛球聯會秘書鄭仁瑞今日稱，第一個正式的世界羽毛球單項錦標賽已定於本年十月六日至八日在曼谷舉行。

鄭仁瑞稱，賽務委員會將於下月在香港召開會議，對比賽事宜作出最後的決定。

在這次比賽中，共有五個單項比賽：男子單打及雙打，女子單打及雙打以及混合雙打。

香港國際象棋大賽冠軍鍾義華拉（左）及亞軍雄迪龍

中級男團乒賽今有五場舉行

【本報訊】中級杯男子團體乒乓球賽，今天下午續有五場在乒總會所舉行：七時，O組企鵝對衆志，P組結恒對差餉估價；八時半，T組華雄對振強，Q組晨曦對公民C，R組鐘錶對合力。

昨晚在乒總會所舉行的五場比賽，戰果是：L組飛龍A勝青年會五比一，M組福建A勝香港仔社青五比O，M組旺角勞校勝勁青五比一，N組新界體聯B勝友好五比一，O組警察勝鬪僑中學五比O。

越位與罰球今屆用新例

【本報訊】足總前日發信通知各屬會，表示在今屆實行較早時國際足聯通過的新越位及自由球條例。

新的越位球新條例：當攻方開罰球時，有一球員在越位的位置上，但該球踢中對方球員的腳反彈中，越位的球員，不算越位。

新的自由球條例：如果攻方在小禁區內得罰球，要將罰球放在與開球門球相同的界線上，舊的開球是放在犯規的地面。

東昇球員扒獨木舟代操
淺水灣頭十九戰將殺到
梁活武剛落槳舟已翻沉
霍震霆同黎祥碰杯講數

▲東昇昨日實行勞逸結合，操練並非專重球練波，而是改為扒獨木舟。上午七時許，全體球員十九人（包括剛歸隊的潘長旺）已齊集宿舍，並準時在八時出發，赴淺水灣沙灘。

▲東昇此次活動，原是計劃歡迎球員帶家屬參加的，但因天公不作美，一號風球高掛起，所以家屬大都臨陣退縮。只有「黎祥」有太座同行。整輛旅遊車只得廿多人坐，每人獨佔一椅，倒也樂得舒服。

▲大隊人馬抵淺水灣，即到拯溺會總部。獨木舟總會負責人陳偉能先招呼全體職、球員在餐廳進早餐。早餐也算不俗，白粥之外，跟住炒粉，炒麵。

▲食完早餐，休息一會，球員各自取了獨木舟。而陳偉能亦精通「扒術」，先將球員集中一起，幫他們穿上救生衣，並示範一輪「扒術」。

▲衆球員急於一展身手，於是急急將獨木舟抬落沙灘。梁活武以為很容易「扒」，誰料落水不久，他已將獨木舟弄翻。

鄭子賢與「黎祥」一馬當先，扒得似模似樣。鄭子賢扒獨木舟已有數次經驗，而「黎祥」則是第一次。

▲扒獨木舟，講究腰力、臂力，第一批落水者只扒了十多分鐘，已經要「退位讓賢」。教練何應芬則穿上泳褲，作其下水禮。而助教衛佛檢、秘書張志威等則十分喜歡扒獨木舟。

▲「黎祥」的太座在岸邊觀看，因為「黎祥」亦是首次玩這玩意，故其「太座」甚為緊張。

▲大約玩了兩個鐘頭，各人始沖身更衣。到拯溺會二樓進午膳。此時領隊霍震霆亦駕臨與球員一起共進午膳。

▲霍震霆見到黎新祥，與他碰杯時用手指着個水杯說：「今屆要加把勁，攞多幾個杯回來。」「黎祥」笑曰：「希望係啦。」

邵樺

東昇以「扒」代操

東昇昨日到淺水灣扒獨木舟代操。上圖為全體球員整裝待發。下圖為黎新祥的「扒術」雄姿。

康體與在職者研討會
八月底會議中心舉行

【本報訊】無綫電視及港府康樂體育事務處將於八月底聯合主辦的一個「康樂體育與在職人士研討會」計劃，昨日下午在會議中心樂華殿舉行記者招待會，報告此項事宜。

這個計劃，主要是使在職人士在工餘之暇得到正當的康樂活動。

出席昨日記者招待會的有無綫電視行政經理周偉堂，康樂體育事務處高級康樂主任容德根及雙方高級職員。

「康樂體育與在職人士研討會」，將在下月二十六日（星期六）上午九時半至下午八時，假會議中心樂華殿舉行，港督麥理浩到時會到場主持揭幕禮。

當局應設滑板運動場
擴大青少年活動領域
淘大總經理鄭正訓有此建議

【本報訊】滑板遊戲在西方社會，被視為是正常的運動項目之一，但本港對這種新興「玩藝」未有重視。這是淘大總經理鄭正訓在接待美國「百事可樂」滑板隊成員訪問淘大時所發表的意見。鄭正訓指出，目前本港一些青少年將滑板隨處滑行，是一種極端危險的現象，因此他認為有關當局實有從速分區廣闢滑板運動場的必要，並從而加以輔導，使廣大青少年健康活動領域獲得擴大。

球壇長短波

他們這對師兄弟

黎榮富最崇拜的球員是郭家明。上屆，郭、黎兩師兄弟離開流浪，分道揚鑣，前者閃電加盟嘉山，兼任教練，後者在必得利的推荐下，轉投東昇。雖然，他們各為其主，但私底下還是經常聚會的。

黎榮富身在東昇，仍然念念不忘郭家明，每次提起，即以「家明」稱之。他特別稱讚郭家明「弱隊打敗強隊」的戰略、戰術。那是在前屆的足總杯賽中，流浪實力遠遜於愉園、東昇，但小將們在郭的率領和指導下，採用穩守突擊的打法，果然一再奏效，並且榮登冠軍寶座，使黎榮富久久不能忘懷。

郭、黎兩人只分開一屆，今屆又走在一起，雙雙披上嘉山戰袍。黎之投效嘉山，既是他希望追隨師兄奔馳球場，也是師兄看中他爛打兼當打，用得着呢！當然，主動者是郭家明，上周季末已與黎掛介。如今，他們重新攜手，真正是「情投意合」了！

・波迷・

香港乒隊八月集訓
準備參加亞洲乒乓球錦標大賽

【本報訊】香港乒乓球總會昨晚在該會會所召開執委會議，決定參加亞洲乒乓球錦標賽的香港隊初選球員定於八月四日開始進行集訓。同時，鑑於澳洲乒乓球邀請賽延期於十一月初旬舉行，香港隊決定不派隊前往參加。

最近來信，說澳洲乒乓球邀請賽延期於十一月三日至十九日舉行，邀請第四屆英聯邦乒乓球賽男子團體賽冠軍香港隊前往參加，由於當時適逢香港舉辦國際乒乓球邀請賽，故港隊決定不前往參戰。同時，新西蘭乒總來信，邀請香港隊於十月九日至十月十四日前往參加邀請賽，香港乒總基於上述原因不能如期前往參戰。

乒總將於十一月四日至十一日在港舉辦國際乒乓球邀請賽，已去信邀請中國、瑞典、西德、法國、南斯拉夫、日本來港參戰，目前已有中國答允參加，其他隊伍還未覆實。

又，南朝鮮外匯銀行女子乒乓球隊定於九月十日來港比賽一場，但沒有提出任何條件，香港乒總準備派出威霆領女子隊迎戰。

中級杯男女團體乒乓球賽於七月九日開鑼，迄今比賽了兩個星期，賽會決定了八月二十八日晚在修頓球場舉行冠軍決賽。

香港水球隊參加亞運會
泳總前天作出上述決定

【本報訊】香港游泳總會前天召開水球委員會，通過決定派出水球隊於今年十二月前往曼谷參加亞運會水球賽。

這次會議，選出水球委員會主委希拉求、委員胡祖堅、古敏高、王敏超為委員。

由於香港水球一度陷入沉寂狀態，水準不高，希望在亞運會有較好的表現，因此非加緊進行苦練不可。

又，公開水球聯賽昨天有一場在大環山泳池舉行，比賽結果：消防以三比一擊敗軍聯。

韋基舜與陳瑤琴分別為精嘉代表
目前僅東方海蜂未派出代表

【本報訊】昨日有兩個甲組會向足總遞入他們的代表名單計為：精工代表韋基舜，嘉山代表陳瑤琴。截至目前為止，只有東方及海蜂兩個甲組會尚未將代表名單交入足總。

其他各個執委代表為：南華區永佳，愉園周滿樞，東昇霍震霆，元朗盧志忠，卜公鄧家雄，駒騰梅應春，警察寇利及市政石乃斌。

其他各個團體的執委會代表為：陸軍馬田杜，華足聯鄧泰全，華協胡祖堅。

浩德貨倉
普通 危險 露天倉位
交通方便 取價從廉
地址：油塘仁宇園地段KX610號
葵涌永基路地段208號
電話：3-353620 5-258997
12-248853-243856

租賃

小劏漆躉船
連木架板工具等一併出讓。船泊油蔴地避風塘，船舶劏漆行家有意請函本報七三六號信箱。

出讓

九龍學華傑
12-807431
用新得勝 悉心教導 中期馬路 合格率高

駕駛

秘書會計
做數報稅申請CO業主立案法團有限公司註冊機構書信來往5-440805

營業

東方國貨公司聘請職工
總分公司招請男女售貨收銀清潔多名應徵者請繕簡歷通訊地址電話及相片兩張寄新蒲崗崇齡街69—79號本公司人事部洽

聘請司機
要有經驗駕駛私家車小型貨車月薪千二，假兩日，供膳，函旺角郵箱八九八

聘請

遺失聲明
茲遺失新華銀行銅鑼灣辦事處第355880號本人名下定期存款之圓章除掛失外聲明作廢黃五妹

聲明

大公報分類廣告
每個位共六行每行可排十個
六號字每個位港幣四元

今日明日出入口船隻

今日入口船隻

船	名	來往港口	停泊地點	公司
利斯賓	NESSBANK（晚上）	高雄	國際橋	太平
嘉拉蒂	BUNGA TERATAI（上午六時）	澳洲	國際橋	福來
美國太陽神	AM. APOLLO（上午十時）	雅加達	國際橋	美輪
多獲利	THERMOPYLAE（上午八時）	新加坡	國際橋	百保利
約翰碧琪	JOHN BAKKE（下午六時）	吡咖	A21	森那美
麥加多	MERCATOR（下午十一時）	歐洲	國際橋	沙唔
力恒	RI HENG（上午二時）	福州	B18	華夏
長裕	EVER HANDSOME（中午）	台灣	國際橋	利達
海棠	MARITIME CARRIER（上午七時）	馬尼拉	A17	美邦

今日出口船隻

船	名	來往港口	停泊地點	公司
德嘉	TEKAD（下午）	新加坡吡咖	B17	協成
安輝	ASIAN RENOWN（下午）	澳洲	葵涌1	太古
士打富士美	STRAAT FUSHIMI（下午）	日本	A34	渣華
金源	KIM GUAN（上午八時）	汕頭	油蔴地	源源
永鑫	YUAN HSIN（下午）	基隆	油蔴地	建國
長德	EVER MORAL（上午一時）	加勒比海	國際橋	利達
嘉拉蒂	BUNGA TERATAI（下午）	澳洲	國際橋	福來
博多丸	HAKATA MARU（上午二時）	東京	葵涌1	日郵
南非好紀錄	S.A. HUGUENOT（上午四時）	南非	A21	怡和
渣拿士娜	JALAKRISHNA（上午八時）	印度	A24	天祥
美真美	BULSOOK（下午）	曼谷	B12	振盛行
海明	EVER DAWN（下午）	加勒比海	A22	海運
樂雅	LITIJA（下午）	西雅圖溫哥華	A11	亞運
福興	FOO HSING（下午）	高雄	油蔴地	明仁
永剛	OCEAN DIAMOND（晨早）	波斯灣	A26	懋德
寶祥丸	HOSHO MARU（下午）	嘉林沙	A23	敬德
金來	GOLDEN LION（上午六時）	紅海	A31	嘉慶
加爾敦	IBN KHALDOON（中午）	波斯灣	A35	怡和
馬灣島	MAWAN ISLAND（上午八時）	曼谷	海廈	香島
濟寧	JINING（上午六時）	黃埔	西區	招商局
太安	TALON（上午八時）	新加坡	B1	東安

明日入口船隻

船	名	來往港口	停泊地點	公司
拉哥斯之星	LAGOS STAR	基隆	A	新興
長春	EVER SPRING	台灣	國際橋	利達
肯尼迪總統	PRES. KENNEDY（上午七時）	美國	國際橋	總統
邊迪尼士	BENRINNES	馬尼拉	葵涌1	邊行
東方貿易家	ORT. TRADER	基隆	A	港郵
依利莎星	ELYSIAN STAR（上午一時）	日本	B	中央
不來梅丸	BREMEN MARU	日本	A	大三
金星	VENUS	日本	北角橋	東方
神海丸	SHINKAI MARU（上午八時）	日本	B	海聯
天保	TEMPO	基隆	國際橋	川崎
復輝	UNION BRILLIANCY	新加坡	A	大三
多利安星	STAR DORIAN	基隆	A	港貨櫃
巴聯	BASSEIN（上午九時）	仰光	A	新興
豐明丸	HOUMEI MARU	日本	B	協成
天星	STAR ALCYONE	日本	A	福來
天加	TANGA	日本	B	大源
沙連斯基	SHADRINSK	拿可嘉	國際橋	華林
嘉娜馬士基	CLARA MAERSK	歐洲	海廈	馬士基
光大	KWONG TA（上午二時）	日本	B	天祥
美麗星	MARY STAR（上午六時）	釜山	B	新興
海鐵安和	SEATRAIN CONCORD（中午）	美國	國際橋	天祥
東方領袖	ORT. LEADER	高雄	國際橋	港郵
長白山	CHENGPASHAN	汕頭	B	招商局
珊瑚公主	CORAL PRINCESS（下午七時）	横濱	海廈	太古
海王	HAI WANG	基隆	油蔴地	永裕
京加利四號	No. 4 KENDARI（下午五時）	日本	B	雄源
建華二號	KIEN HWA No. 2（下午）	高雄	油蔴地	東海
山幸丸	SANKOU MARU（下午六時）	日本	A	中央
世界獅子	WORLD LION	曼谷	葵涌8	海陸
	BAUPRE ISLAND（上午五時）	澳洲	A40	香島

明日出口船隻

船	名	來往港口	停泊地點	公司
邊迪尼士	BENRINNES	馬尼拉	葵涌1	邊行
長春	EVER SPRING	洛杉磯	國際橋	利達
利士賓	NESSBANK	歐洲	國際橋	太平
長裕	EVER HANDSOME	地中海	國際橋	利達
天保	TEMPO	日本	國際橋	豐利行
利來自由城	NL. FREETOWN	新西蘭	海廈	太古
阿波羅峯	APOLLO PEAK	紅海	A32	大三
海鐵安和	SEATRAIN CONCORD	美國西岸	國際橋	天祥
金星	VENUS	馬尼拉日本	北角橋	東方
嘉娜馬士基	CLARA MAERSK	高雄	海廈	馬士基
陶南二號	DONAM No. 2	釜山	油蔴地	港興
安渡	ENDURANCE	關島	西區	中太
麥加多	MERCATOR（上午）	高雄	國際橋	沙唔

輪船停泊表

船	名	停泊處	公司
大冶	DAYE	吉列島	招商局
光榮鳳凰	GLORY PHOENIX	西區	大信
	VILYUYSK	西區	華林
湘陰	XIANG YIN	A45	招商局
	CHUN LIN	A46	招商局
立豐	LIH FONG	吉列島	錦明
古海	GU HAI	西區	招商局
前進	QIAN JIN	A42	招商局
	KOTA DEWI	A48	太平
定海	DING HAI	A49	招商局
廣明	GUANG MING	西區	招商局
東星	ORIENTAL STAR	西區	金峯
武昌	WU CHANG	B26	招商局
好景	GOODVIEW	吉列島	巴必治
多喜德	THORHILD	白沙石	多利順
利來嘉倍麗	NL. KAPELLE	A40	渣華
大倫圖	TARANTEL	A6	百保利
台東	TAI TUNG	B23	利通
創業	STARTER	油蔴地	金風
	JIAYIUHAI	A39	招商局